

สารสนเทศของบริษัท ศรีตรังโกลฟส์ (ประเทศไทย) จำกัด (มหาชน)
เรื่อง การซื้อหุ้นสามัญและที่ดินพร้อมสิ่งปลูกสร้าง
ซึ่งเป็นการได้มาซึ่งสินทรัพย์และเป็นการเข้าทำรายการกับบุคคลที่เกี่ยวข้องกัน

1. สารสนเทศที่เปิดเผยตามประกาศรายการที่เกี่ยวข้องกัน และประกาศรายการได้มาหรือจำหน่ายไปซึ่งสินทรัพย์

โปรดดูรายละเอียดของสารสนเทศที่เปิดเผยตามประกาศรายการที่เกี่ยวข้องกันและประกาศรายการได้มาหรือจำหน่ายไป ในเอกสารแนบ 1 ของสารสนเทศฉบับนี้

2. ความรับผิดชอบของคณะกรรมการบริษัทที่มีต่อสารสนเทศที่ส่งให้ผู้ถือหุ้น

คณะกรรมการบริษัทเป็นผู้รับผิดชอบในข้อมูลที่ได้ระบุไว้ในสารสนเทศนี้ ทั้งนี้ คณะกรรมการบริษัทได้ตรวจสอบข้อมูลที่เสนอต่อผู้ถือหุ้นด้วยความระมัดระวัง และขอรับรองว่าข้อมูลในสารสนเทศฉบับนี้ ถูกต้อง ครบถ้วน ไม่มีข้อความอันเป็นเท็จ ไม่มีการละเว้นข้อเท็จจริงอันเป็นสาระสำคัญซึ่งจำเป็นต้องมี หรือต้องระบุไว้ ตลอดจนไม่มีข้อความที่ทำให้บุคคลอื่นสำคัญผิดในสาระสำคัญ

3. คุณสมบัติของผู้ประเมินราคาทรัพย์สิน และที่ปรึกษาทางการเงินอิสระที่ให้ความเห็นเกี่ยวกับการทำธุรกรรมของบริษัทฯ

3.1 ผู้ประเมินราคาทรัพย์สิน

3.1.1 การประเมินราคาหุ้น PSE

บริษัทฯ ได้แต่งตั้ง บริษัท ออฟท์เอเชีย แคปิตอล จำกัด เป็นผู้ประเมินราคาหุ้น PSE และได้แต่งตั้ง บริษัท ที่ปรึกษา เฟิร์สสตาร์ จำกัด เป็นผู้ประเมินราคาทรัพย์สินในส่วนของที่ดิน สิ่งปลูกสร้าง และเครื่องจักรอุปกรณ์ของ PSE เพื่อประกอบการตัดสินใจในการเข้าซื้อหุ้น PSE

3.1.2 การประเมินราคาทรัพย์สินที่จะทำการซื้อของ PS ANV และ STA

บริษัทฯ ได้แต่งตั้ง บริษัท ที่ปรึกษา เฟิร์สสตาร์ จำกัด เป็นผู้ประเมินราคาทรัพย์สินในส่วนของที่ดิน สิ่งปลูกสร้างที่บริษัทฯ จะทำการซื้อจาก PS ANV และ STA เพื่อประกอบการตัดสินใจในการเข้าซื้อทรัพย์สินสำหรับการเข้าทำธุรกรรมของบริษัทฯ

รายการดังกล่าวเป็นการเข้าทำรายการกับบุคคลที่เกี่ยวข้องกันของบริษัทฯ เพื่อเสนอต่อผู้ถือหุ้นของบริษัทฯ

ทั้งนี้ ผู้ประเมินราคาทรัพย์สินทั้งสองบริษัทไม่ได้ถือหุ้นในบริษัทฯ และไม่มีความสัมพันธ์กับบริษัทฯ และผู้ประเมินราคาทรัพย์สินยินยอมให้เผยแพร่รายงานการประเมินราคาทรัพย์สิน โดยมีราคาการประเมินทรัพย์สินแต่ละรายการดังนี้

รายการทรัพย์สิน	วันที่ทำการประเมิน	ราคาประเมิน (ล้านบาท)
มูลค่ากิจการของ PSE	4 พฤศจิกายน 2563	865-1,255
มูลค่ากิจการของ PS	10 พฤศจิกายน 2563	146.99
ที่ดินพร้อมสิ่งปลูกสร้างของ ANV	29 ตุลาคม 2563	69.21
ที่ดินพร้อมสิ่งปลูกสร้างของ STA	29 ตุลาคม 2563	177.47

3.2 ที่ปรึกษาทางการเงินอิสระ

บริษัทฯ ได้แต่งตั้งบริษัท แคปปิตอล แอ็ดวานเทจ จำกัด เป็นที่ปรึกษาทางการเงินอิสระ (“ที่ปรึกษาทางการเงินอิสระ”) เพื่อแสดงและจัดทำความเห็นเกี่ยวกับความสมเหตุสมผลและความเป็นธรรมของราคาและเงื่อนไขที่เกี่ยวข้อง รวมทั้งความเห็นเกี่ยวกับการให้ลงมติของผู้ถือหุ้น และเหตุผลประกอบ ซึ่งเกี่ยวกับการเข้าทำธุรกรรมของบริษัทฯ ซึ่งเข้าข่ายเป็นรายการที่กำกับบุคคลที่เกี่ยวข้องกันของบริษัทฯ เพื่อเสนอให้ผู้ถือหุ้นของบริษัทฯ พิจารณานอุมัติ

ทั้งนี้ ที่ปรึกษาทางการเงินอิสระไม่ได้ถือหุ้นในบริษัทฯ และไม่มีความสัมพันธ์กับบริษัทฯ และที่ปรึกษาทางการเงินอิสระยินยอมให้เผยแพร่ความเห็นของที่ปรึกษาทางการเงินอิสระ ลงวันที่ 16 พฤศจิกายน 2563 ปรากฏตามสิ่งที่ส่งมาด้วย 2

4. หนี้สินทั้งหมดของบริษัทฯ ในปัจจุบัน และหนี้สินที่มีแนวโน้มจะเกิดขึ้นในอนาคต

4.1 ยอดรวมตราสารหนี้ของบริษัทฯ

- ไม่มี -

4.2 ยอดรวมของเงินกู้ที่มีกำหนดระยะเวลา และภาระการนำสินทรัพย์วางเป็นหลักประกันของบริษัทฯ

ยอดรวมของเงินกู้ที่มีกำหนดระยะเวลา และภาระการนำสินทรัพย์เป็นหลักประกัน ณ วันที่ 30 กันยายน 2563

ประเภทเงินกู้	ยอดหนี้ (ล้านบาท)	หลักประกัน
เงินกู้ยืมระยะยาวจากสถาบันการเงินที่ถึงกำหนดชำระภายในหนึ่งปี	662	ไม่มี
เงินกู้ยืมระยะยาวจากสถาบันการเงิน	4,119	ไม่มี
รวม	4,781	

4.3 ยอดรวมหนี้สินประเภทอื่น รวมทั้งเงินเบิกเกินบัญชี และภาระการนำสินทรัพย์วางเป็นหลักประกันของบริษัทฯ

ยอดรวมมูลค่าหนี้สินประเภทอื่น รวมทั้งเงินเบิกเกินบัญชี และภาระการนำสินทรัพย์เป็นหลักประกัน ณ วันที่ 30 กันยายน 2563

ประเภทหนี้สิน	ยอดหนี้ (ล้านบาท)	หลักประกัน
เจ้าหนี้การค้าและเจ้าหนี้อื่น	2,283	ไม่มี
ส่วนของเงินกู้ยืมที่ถึงกำหนดชำระภายในหนึ่งปีของ		
- หนี้สินตามสัญญาเช่า	17	ไม่มี
ภาษีเงินได้ค้างจ่าย	461	ไม่มี
หนี้สินทางการเงินหมุนเวียนอื่น	96	ไม่มี
หนี้สินหมุนเวียนอื่น	37	ไม่มี
ส่วนของเงินกู้ยืมสุทธิจากส่วนที่ถึงกำหนดชำระภายในหนึ่งปีของ		
- หนี้สินตามสัญญาเช่า	17	ไม่มี
หนี้สินภาษีเงินได้รอตัดบัญชี	54	ไม่มี
ประมาณการหนี้สินสำหรับผลประโยชน์ของพนักงานเมื่อเกษียณอายุ	110	ไม่มี
หนี้สินทางการเงินไม่หมุนเวียนอื่น	45	ไม่มี
รวม	3,119	

4.4 หนี้สินที่อาจจะเกิดขึ้นในภายหน้า

หนี้สินที่อาจเกิดขึ้นในภายหน้า ณ วันที่ 30 กันยายน 2563

ประเภทหนี้สิน	ยอดหนี้ (ล้านบาท)	หลักประกัน
รายจ่ายฝ่ายทุนจากการซื้อสินทรัพย์ถาวร	146	ไม่มี
การค้าประกันและหนี้สินที่อาจเกิดขึ้น		
หนังสือค้ำประกันเพื่อค้ำประกันการใช้ไฟฟ้า	63	ไม่มี
เลตเตอร์ออฟเครดิตกับผู้ขายในต่างประเทศ (9.3 ล้านเหรียญสหรัฐอเมริกา)	296	ไม่มี
หนังสือค้ำประกันเพื่อการส่งออก	1	ไม่มี
จำนวนเงินขั้นต่ำที่ต้องจ่ายในอนาคตตามสัญญาเช่าและบริการที่ไม่สามารถยกเลิกได้		
ภายใน 1 ปี	20	ไม่มี
เกินกว่า 1 ปี แต่ไม่เกิน 5 ปี	2	ไม่มี
รวม	528	

5. ข้อมูลสำคัญของบริษัทฯ

5.1 ข้อมูลทั่วไปและลักษณะการประกอบธุรกิจของบริษัทฯ

ชื่อบริษัท	บริษัท ศรีตรังโกลฟส์ (ประเทศไทย) จำกัด (มหาชน)
ลักษณะการประกอบธุรกิจ	ผลิตและจัดจำหน่ายถุงมือยางธรรมชาติ และถุงมือยางไนไตรล์
ที่ตั้งบริษัท	110 ถนนกาญจนวนิช ตำบลพะตง อำเภอหาดใหญ่ จังหวัดสงขลา
เลขที่ทะเบียนนิติบุคคล	0107562000106
วันที่จดทะเบียนจัดตั้งบริษัท	1 เมษายน 2562
ทุนจดทะเบียน	1,434,780,000.00 บาท
ทุนชำระแล้ว	1,428,780,000.00 บาท

บริษัทฯ ประกอบธุรกิจผลิตและจัดจำหน่ายถุงมือยางที่ใช้ในทางการแพทย์และอุตสาหกรรมอื่น โดยมีผลิตภัณฑ์หลัก ได้แก่ ถุงมือยางธรรมชาติชนิดมีแป้ง ถุงมือยางธรรมชาติชนิดไม่มีแป้ง และถุงมือยางไนไตรล์ ทั้งนี้ ถุงมือยางที่บริษัทฯ ผลิตและจัดจำหน่ายโดยส่วนใหญ่เป็นถุงมือยางสำหรับใช้ในทางการแพทย์ โดย ณ วันที่ 31 มีนาคม 2563 โรงงาน

ของบริษัทฯ มีกำลังการผลิตติดตั้งรวมประมาณ 32,619 ล้านชิ้นต่อปี ซึ่งบริษัทฯ เชื่อว่าบริษัทฯ เป็นผู้ผลิตถุงมือยางรายใหญ่ที่สุดในประเทศไทย และเป็นผู้ผลิตถุงมือยางที่มีขนาดใหญ่เป็นอันดับ 3 ของโลก¹ โดยมีรายละเอียดดังนี้

สาขา	ที่ตั้ง	กำลังการผลิตติดตั้ง (ล้านชิ้นต่อปี)	วัตถุดิบหลัก	ผลิตภัณฑ์
โรงงานสาขาหาดใหญ่	อำเภอหาดใหญ่ จังหวัดสงขลา	17,041	น้ำยางชั้น น้ำยางสังเคราะห์	ถุงมือยางธรรมชาติชนิด มีแป้งและไม่มีแป้ง ถุงมือยางไนไตรล์
โรงงานสาขาสุราษฎร์ธานี	อำเภอกาญจนดิษฐ์ จังหวัดสุราษฎร์ธานี	5,625	น้ำยางชั้น น้ำยางสังเคราะห์	ถุงมือยางธรรมชาติชนิด ไม่มีแป้ง และถุงมือยาง ไนไตรล์
โรงงานสาขาทรง	อำเภอกันตัง จังหวัดตรัง	9,953	น้ำยางชั้น	ถุงมือยางธรรมชาติชนิด มีแป้ง

สัดส่วนรายได้

รายได้	งบการเงินรวมเพื่อวัตถุประสงค์เฉพาะ สำหรับปี สิ้นสุดวันที่ 31 ธันวาคม				งบการเงินรวม สำหรับปี สิ้นสุดวันที่ 31 ธันวาคม		งบการเงินรวมระหว่างกาล สำหรับงวดเก้าเดือน สิ้นสุดวันที่ 30 กันยายน			
	2560		2561		2562		2562		2563	
	ล้านบาท	ร้อยละ	ล้านบาท	ร้อยละ	ล้านบาท	ร้อยละ	ล้านบาท	ร้อยละ	ล้านบาท	ร้อยละ
1. รายได้จากการผลิตและ จัดจำหน่ายถุงมือยาง										
▪ รายได้จากธุรกิจผลิตและ จัดจำหน่ายถุงมือยาง ธรรมชาติชนิดมีแป้ง	1,837.59	15.6	3,384.91	30.6	4,270.27	34.9	3,141.50	35.2	6,478.68	38.3
▪ รายได้จากธุรกิจผลิตและ จัดจำหน่ายถุงมือยาง ธรรมชาติชนิดไม่มีแป้ง	2,297.08	19.5	3,012.07	27.2	3,204.76	26.2	2,449.45	27.5	4,183.83	24.7
▪ รายได้จากธุรกิจผลิตและ จัดจำหน่ายถุงมือยางไนไตรล์	4,769.26	40.5	4,404.13	39.7	4,519.11	37.0	3,265.41	36.6	6,096.93	36.0
รวมรายได้จากการผลิตและ จัดจำหน่ายถุงมือยาง	8,903.93	75.7	10,801.11	97.5	11,994.15	98.1	8,856.37	99.4	16,759.44	99.0

¹ เปรียบจากกำลังการผลิตติดตั้งของผู้ผลิตถุงมือยาง 5 อันดับแรกของโลก ซึ่งประกอบด้วย Top Glove, Hartalega, Supermax, Kossan และบริษัทฯ โดยพิจารณาจากกำลังการผลิตติดตั้งของผู้ผลิตถุงมือยางแต่ละบริษัท ณ วันที่ล่าสุดที่ได้ทำการเปิดเผยข้อมูลกำลังการผลิตติดตั้งต่อสาธารณชน โดยกำลังการผลิตติดตั้งของแต่ละบริษัทที่ใช้อ้างอิง สามารถจัดลำดับได้ดังนี้ (1) กำลังการผลิตติดตั้งของ Top Glove ที่ประมาณ 90,000 ล้านชิ้นต่อปี เป็นกำลังการผลิตติดตั้ง ณ วันที่ 30 ตุลาคม 2563 ซึ่งอ้างอิงจากรายงานรายไตรมาสของบริษัทดังกล่าว (2) กำลังการผลิตติดตั้งของ Hartalega ที่ประมาณ 39,000 ล้านชิ้นต่อปี เป็นกำลังการผลิตติดตั้ง ณ วันที่ 30 ตุลาคม 2563 ซึ่งอ้างอิงจากเว็บไซต์ของบริษัทดังกล่าว (3) กำลังการผลิตติดตั้งของบริษัทฯ ที่ประมาณ 32,619 ล้านชิ้นต่อปี เป็นกำลังการผลิตติดตั้ง ณ วันที่ 16 พฤศจิกายน 2563 ซึ่งอ้างอิงจากข้อมูลของบริษัทฯ (4) กำลังการผลิตติดตั้งของ Kossan ที่ประมาณ 28,000 ล้านชิ้นต่อปี เป็นกำลังการผลิตติดตั้ง ณ วันที่ 30 ตุลาคม 2563 ซึ่งอ้างอิงจากเว็บไซต์ของบริษัทดังกล่าว และ (5) กำลังการผลิตติดตั้งของ Supermax ที่ประมาณ 26,175 ล้านชิ้นต่อปี เป็นกำลังการผลิตติดตั้ง ณ วันที่ 30 ตุลาคม 2563 ซึ่งอ้างอิงจากรายงานรายไตรมาสของบริษัทดังกล่าว

รายได้	งบการเงินรวมเพื่อวัตถุประสงค์เฉพาะ สำหรับปี สิ้นสุดวันที่ 31 ธันวาคม				งบการเงินรวม สำหรับปี สิ้นสุดวันที่ 31 ธันวาคม		งบการเงินรวมระหว่างกาล สำหรับงวดเก้าเดือน สิ้นสุดวันที่ 30 กันยายน			
	2560		2561		2562		2562		2563	
	ล้านบาท	ร้อยละ	ล้านบาท	ร้อยละ	ล้านบาท	ร้อยละ	ล้านบาท	ร้อยละ	ล้านบาท	ร้อยละ
2. รายได้จากการขาย ผลิตภัณฑ์ยางธรรมชาติ ⁽¹⁾	2,342.97	19.9	187.49	1.7	-	-	-	-	-	-
รวมรายได้จากการขาย	11,246.91	95.6	10,988.60	99.2	11,994.15	98.1	8,856.37	99.4	16,759.44	99.0
3. รายได้อื่น ⁽²⁾	518.22	4.4	91.02	0.8	229.88	1.9	56.6 ⁽³⁾	0.6	167.9 ⁽³⁾	1.0
รวมรายได้	11,765.13	100.0	11,079.62	100.0	12,224.02	100.0	8,912.95	100.0	16,927.32	100.0

- หมายเหตุ: (1) รายได้จากการขายผลิตภัณฑ์ยางธรรมชาติของ STU ซึ่งในปี 2561 STA มีนโยบายในการขายผลิตภัณฑ์ยางธรรมชาติ โดยตรงกับลูกค้าในประเทศสหรัฐอเมริกา โดยในไตรมาสที่ 3 ของปี 2561 STU ได้มีการปรับแผนการดำเนินธุรกิจ โดยมุ่งเน้นที่การจำหน่ายถุงมืออย่างเท่านั้น
- (2) รายได้อื่น โดยหลักประกอบด้วย รายได้ทางการเงิน กำไรจากการขายเงินลงทุนในบริษัทร่วม กำไร (ขาดทุน) จากอัตราแลกเปลี่ยน กำไรจากการขายซากเศษวัสดุ รายได้เงินคืนภาษี รายได้ค่าสินไหมทดแทนจากประกันภัย และรายได้เงินชดเชยโครงการสนับสนุนสินเชื่อผู้ประกอบการผลิตภัณฑ์ยางจากการยางแห่งประเทศไทย เป็นต้น
- (3) ไม่รวมกำไร (ขาดทุน) ที่ยังไม่เกิดขึ้นจริง (Unrealized Gain/ Loss) จากตราสารอนุพันธ์ทางการเงิน ซึ่งในปี 2560 – 2562 บริษัทฯ มีการบันทึกรายการดังกล่าวในรายการกำไร (ขาดทุน) จากอัตราแลกเปลี่ยน ซึ่งถือเป็นส่วนหนึ่งของรายได้อื่น อย่างไรก็ตาม ในงวดเก้าเดือนสิ้นสุดวันที่ 30 กันยายน 2563 บริษัทฯ มีการบันทึกรายการดังกล่าวในรายการขาดทุนอื่น ทั้งนี้ เนื่องจากบริษัทฯ ได้นำมาตรฐานการรายงานทางการเงิน ฉบับที่ 9 เรื่อง เครื่องมือทางการเงิน มาถือปฏิบัติตั้งแต่ปี 2563

5.2 รายชื่อกรรมการ ผู้บริหาร และผู้ถือหุ้น 10 รายแรก รายชื่อกรรมการของบริษัทฯ ณ วันที่ 6 พฤศจิกายน 2563

	ชื่อและนามสกุล	ตำแหน่ง
1.	นายไวยวุฒิ สินเจริญกุล	กรรมการ
2.	นายกิติชัย สินเจริญกุล	กรรมการ
3.	น.ส. จริญญา จิโรจน์กุล	กรรมการ
4.	นายวีรสิทธิ์ สินเจริญกุล	กรรมการ
5.	น.ส. ธนวรรณ เสงี่ยมศักดิ์	กรรมการ
6.	นายวิทย์นาค สินเจริญกุล	กรรมการ
7.	นาย อนันต์ พุกษานุกศักดิ์	กรรมการ
8.	นาย ชี ปิง ฉี	กรรมการ
9.	นาย สรณ บุญไชยพุกษ์	กรรมการอิสระ
10.	นาง อุณากร พงษ์ธาดา	กรรมการอิสระ
11.	นาย วีรกร อ่องสกุล	กรรมการอิสระ

รายชื่อผู้บริหารของบริษัทฯ ณ วันที่ 6 พฤศจิกายน 2563

	ชื่อและนามสกุล	ตำแหน่ง
1.	นางสาวจริญญา จิโรจน์กุล	กรรมการผู้จัดการใหญ่ / รักษาการผู้จัดการสายงานผลิตสาขาตราง / รักษาการผู้จัดการฝ่ายตรวจสอบคุณภาพ และวิจัยและพัฒนา
2.	นางสาวธนวรรณ เสี่ยมศักดิ์	ผู้อำนวยการสายงานบัญชีและการเงิน
3.	นายเจีย ชี ปิง	ผู้อำนวยการสายงานการตลาด
4.	นายอาศรม อักษรนำ	ผู้จัดการสายงานผลิตสาขาหาคใหญ่ / รักษาการผู้จัดการฝ่ายวิศวกรรม
5.	นายเฉลิมชัย หน่อสกุล	ผู้จัดการสายงานผลิตสาขาสุราษฎร์ธานี
6.	นางอรลักษณ์ นาคินทร์	ผู้จัดการฝ่ายบัญชีและการเงิน / สมุห์บัญชี
7.	นายสมรัฐ เทพนวล	ผู้จัดการฝ่ายทรัพยากรบุคคล
8.	นางสาวอมรรัตน์ อาวะโต	ผู้จัดการฝ่ายจัดซื้อและจัดจ้าง
9.	นางสาววรา ใหมใจดี	ผู้จัดการฝ่ายโลจิสติกส์

รายชื่อผู้ถือหุ้นของบริษัทฯ 10 รายแรก ณ วันที่ 6 พฤศจิกายน 2563

	รายชื่อผู้ถือหุ้น	จำนวนหุ้น (หุ้น)	อัตราการถือหุ้น (ร้อยละ)
1.	STA	725,037,300	50.75
2.	RBL	77,663,400	5.44
3.	THE BANK OF NEW YORK MELLON	71,931,600	5.03
4.	บริษัท ไทยเอ็นวีดีอาร์ จำกัด	69,977,253	4.90
5.	นาย ไวยวุฒิ สินเจริญกุล	69,709,200	4.88
6.	บริษัท ศรีตราง โฮลดิ้งส์ จำกัด	53,376,900	3.74
7.	STATE STREET EUROPE LIMITED	16,045,700	1.12
8.	นาย วิชัย วชิรพงศ์	11,031,000	0.77
9.	HSBC TRINKAUS & BURKHARDT AG	9,253,700	0.65
10.	N.C.B.TRUST LIMITED-NORGES BANK 5	8,726,200	0.61

5.3 ลักษณะการประกอบธุรกิจ และแนวโน้มธุรกิจของบริษัทฯ บริษัทย่อย และบริษัทร่วม

บริษัทฯ ประกอบธุรกิจผลิตและจัดจำหน่ายถุงมือยางธรรมชาติ และถุงมือยางไนไตรล์ โดยมีบริษัทย่อยประกอบธุรกิจจัดจำหน่ายถุงมือยางธรรมชาติ และถุงมือยางไนไตรล์ในต่างประเทศ โดยบริษัทฯ และบริษัทย่อยยังคงมีแผนที่จะประกอบธุรกิจดังกล่าวต่อไป โดยมีแผนที่จะลงทุนเพื่อเพิ่มกำลังการผลิตและปริมาณการผลิตถุงมือยางตามที่ได้มีการเปิดเผยข้อมูลในหนังสือชี้ชวนของบริษัทฯ

5.4 ตารางสรุปงบการเงิน พร้อมคำอธิบายและการวิเคราะห์ฐานะการเงินและผลการดำเนินงาน

5.4.1 ข้อมูลทางการเงิน

งบแสดงฐานะทางการเงิน

(หน่วย : ล้านบาท)	งบการเงินรวม			
	30 ก.ย. 2563	31 ธ.ค. 2562	31 ธ.ค. 2561	31 ธ.ค. 2560
สินทรัพย์				
สินทรัพย์หมุนเวียน				
เงินสดและรายการเทียบเท่าเงินสด	16,967.45	581.26	573.27	573.35
ลูกหนี้การค้าและลูกหนี้อื่น	3,317.98	1,611.83	1,922.23	1,468.11
สินค้าคงเหลือ	2,064.38	1,611.75	1,681.38	1,314.02
ตราสารอนุพันธ์ทางการเงิน	-	21.76	-	19.89
สินทรัพย์ทางการเงินหมุนเวียนอื่น	4.36	-	-	-
สินทรัพย์หมุนเวียนอื่น	779.36	485.71	74.36	47.72
รวมสินทรัพย์หมุนเวียน	23,133.53	4,312.31	4,251.25	3,423.08
สินทรัพย์ไม่หมุนเวียน				
เงินฝากประจำที่ติดภาระค้ำประกัน	-	-	25.28	-
เงินลงทุนในบริษัทย่อย	-	-	-	-
ที่ดิน อาคารและอุปกรณ์	9,239.91	8,562.27	6,038.10	3,227.33
สินทรัพย์สิทธิการใช้	38.41	-	-	-
สินทรัพย์ไม่มีตัวตน	55.86	13.16	6.96	4.26
ค่าความนิยม	220.88	220.88	220.88	-
สินทรัพย์ภาษีเงินได้รอตัดบัญชี	132.91	106.92	103.33	64.24
สินทรัพย์ไม่หมุนเวียนอื่น	59.93	0.56	6.00	1.89
รวมสินทรัพย์ไม่หมุนเวียน	9,747.90	8,903.79	6,400.56	3,297.72
รวมสินทรัพย์	32,881.43	13,216.10	10,651.80	6,720.80
หนี้สินและส่วนของผู้ถือหุ้น				
หนี้สินหมุนเวียน				
เงินกู้ยืมระยะสั้นจากสถาบันการเงิน	-	263.85	491.24	498.38
เจ้าหนี้การค้าและเจ้าหนี้อื่น	2,282.64	1,392.80	1,262.95	1,179.04
ส่วนของเงินกู้ยืมที่ถึงกำหนดชำระภายในหนึ่งปีของ				
- เงินกู้ยืมระยะยาวจากสถาบันการเงิน	662.19	947.49	499.23	980.00
- หนี้สินตามสัญญาเช่าทางการเงิน	-	6.32	5.62	-
- หนี้สินตามสัญญาเช่า	16.70	-	-	-
ภาษีเงินได้ค้างจ่าย	461.03	119.17	90.79	19.04
หนี้สินทางการเงินหมุนเวียนอื่น				
-ตราสารอนุพันธ์ทางการเงิน	-	29.39	2.01	8.84
หนี้สินทางการเงินหมุนเวียนอื่น	95.92	-	-	-
หนี้สินหมุนเวียนอื่น	36.74	14.00	13.74	6.14
รวมหนี้สินหมุนเวียน	3,555.22	2,773.01	2,365.59	2,691.44

(หน่วย : ล้านบาท)	งบการเงินรวม			
	30 ก.ย. 2563	31 ธ.ค. 2562	31 ธ.ค. 2561	31 ธ.ค. 2560
หนี้สินไม่หมุนเวียน				
ส่วนของเงินกู้ยืมสุทธิจากส่วนที่ถึงกำหนดชำระภายในหนึ่งปีของ				
- เงินกู้ยืมระยะยาวจากสถาบันการเงิน	4,119.31	5,845.92	4,248.59	2,020.00
- หนี้สินตามสัญญาเช่าทางการเงิน	-	8.26	7.37	-
- หนี้สินตามสัญญาเช่า	16.56	-	-	-
หนี้สินทางการเงินไม่หมุนเวียนอื่น	45.44	-	-	-
หนี้สินภาษีเงินได้รอตัดบัญชี - สุทธิ	53.83	85.34	146.07	58.54
ประมาณการหนี้สินสำหรับผลประโยชน์ของพนักงานเมื่อเกษียณอายุ	109.73	101.54	94.82	81.15
รวมหนี้สินไม่หมุนเวียน	4,344.87	6,041.06	4,496.85	2,159.68
รวมหนี้สิน	7,900.09	8,814.07	6,862.43	4,851.13
ส่วนของผู้ถือหุ้น				
ทุนเรือนหุ้น				
ทุนจดทะเบียน				
หุ้นสามัญ 1,434,780,000 หุ้น มูลค่าหุ้นละ 1 บาท	1,434.78	1,434.78	200.00	200.00
(2562: หุ้นสามัญ 990,000,000 หุ้น) มูลค่าหุ้นละ 1 บาท				
หุ้นออกจำหน่ายและชำระเต็มมูลค่าแล้ว				
หุ้นสามัญ 1,428,780,000 หุ้น	1,428.78	990.00	200.00	200.00
(2562: หุ้นสามัญ 990,000,000 หุ้น) มูลค่าหุ้นละ 1 บาท				
ส่วนเกินมูลค่าหุ้นสามัญ	14,243.22	-	-	-
ส่วนทุนจากการจ่ายโดยใช้หุ้นเป็นเกณฑ์	4.33	-	-	-
ส่วนเกินทุนจากการควบรวมบริษัท	483.69	483.69	-	-
ส่วนเกินทุนจากการรวมธุรกิจภายใต้การควบคุมเดียวกัน	(143.21)	(143.21)	-	-
กำไรสะสม				
จัดสรรแล้ว - สำรองตามกฎหมาย	64.77	64.77	24.45	24.45
ยังไม่ได้จัดสรร	8,586.21	2,664.10	1,843.64	1,269.10
องค์ประกอบอื่นของส่วนของผู้ถือหุ้น				
ส่วนเกินทุนจากการประเมินราคาสินทรัพย์ - สุทธิจากภาษีเงินได้	331.95	344.97	362.82	384.74
ผลต่างจากการแปลงต่างประเทศเป็นเงินตราต่างประเทศ	17.94	(2.30)	-	-
ผลกระทบจากการสำรองการป้องกันความเสี่ยงกระแสเงินสด - สุทธิจากภาษีเงินได้	(36.35)	-	-	-
ส่วนของผู้ถือหุ้นของบริษัท	24,981.34	4,402.03	2,430.91	1,878.28
ส่วนของผู้ถือหุ้นเดิมก่อนการปรับโครงสร้าง	-	-	1,358.46	(8.61)
รวมส่วนของผู้ถือหุ้น	24,981.34	4,402.03	3,789.37	1,869.67
รวมหนี้สินและส่วนของผู้ถือหุ้น	32,881.43	13,216.10	10,651.80	6,720.80

งบกำไรขาดทุนเบ็ดเสร็จ

(หน่วย : ล้านบาท)	งบการเงินรวม			
	9 เดือนปี 2563	ปี 2562	ปี 2561	ปี 2560
กำไรขาดทุน:				
รายได้จากการขายสินค้า	16,759.44	11,994.15	10,988.60	11,246.91
ต้นทุนขาย	(9,727.79)	(10,555.48)	(9,179.70)	(10,448.56)
กำไรขั้นต้น	7,031.65	1,438.66	1,808.90	798.35
รายได้อื่น	167.89	140.25	97.65	72.60
กำไรจากการขายเงินลงทุนในบริษัทร่วม	-	-	-	415.69
ค่าใช้จ่ายในการขายและจัดจำหน่าย	(373.81)	(410.96)	(257.16)	(188.28)
ค่าใช้จ่ายในการบริหาร	(306.38)	(314.44)	(292.45)	(318.62)
กำไร (ขาดทุน) จากอัตราแลกเปลี่ยน - สุทธิ	171.72	84.34	(8.56)	20.81
ขาดทุนอื่น - สุทธิ	(154.54)	(31.02)	(1.23)	(30.02)
ค่าใช้จ่ายอื่น	-	-	-	(532.24)
กำไรจากการดำเนินงาน	6,536.53	906.83	1,347.16	238.29
ส่วนแบ่งกำไรจากเงินลงทุนในบริษัทร่วม	-	-	-	10.65
กำไรก่อนรายได้และต้นทุนทางการเงินและค่าใช้จ่ายภาษีเงินได้	6,536.53	906.83	1,347.16	248.94
รายได้ทางการเงิน	10.02	5.29	1.93	9.12
ต้นทุนทางการเงิน	(109.52)	(194.27)	(161.66)	(38.25)
กำไรก่อนค่าใช้จ่ายภาษีเงินได้	6,437.03	717.86	1,187.43	219.81
ค่าใช้จ่ายภาษีเงินได้	(556.45)	(103.95)	(205.85)	(5.27)
กำไรสำหรับปี	5,880.58	613.91	981.58	214.54
รายได้รวม	17,109.07	12,224.02	11,079.62	11,765.13
การแบ่งปันกำไร (ขาดทุน)	-8.64%	-14.48%	0.00%	0.00%
ส่วนที่เป็นของผู้ถือหุ้นของบริษัท	5,880.58	634.30	1,053.07	300.22
ส่วนที่เป็นของผู้ถือหุ้นเดิมก่อนการปรับโครงสร้าง	-	(20.39)	(71.49)	(85.68)
กำไรสำหรับปี	5,880.58	613.91	981.58	214.54
จำนวนหุ้น				
ก่อนการเสนอขาย	1,428,780,000	990,000,000	990,000,000	-
ภายหลังการเสนอขาย (1)	1,428,780,000	1,428,780,000	1,428,780,000	-
ภายหลังการเสนอขาย (2)	1,434,780,000	1,434,780,000	1,434,780,000	-
กำไรต่อหุ้น				
ก่อนการเสนอขาย	4.12	0.64	1.06	-
ภายหลังการเสนอขาย (1)	4.12	0.44	0.74	-
ภายหลังการเสนอขาย (2)	4.10	0.44	0.73	-

งบกระแสเงินสด

(หน่วย : ล้านบาท)	งบการเงินรวม			
	9 เดือนปี 2563	ปี 2562	ปี 2561	ปี 2560
กระแสเงินสดจากกิจกรรมดำเนินงาน				
กำไรก่อนภาษีเงินได้	6,437.03	717.86	1,187.43	219.81
รายการปรับกระทบยอดกำไรก่อนภาษีเป็นเงินสดรับ (จ่าย)	-	-	-	-
จากกิจกรรมดำเนินงาน	-	-	-	-
ขาดทุน (กำไร) จากอัตราแลกเปลี่ยนที่ยังไม่เกิดขึ้นจริง	(43.43)	(5.70)	8.85	(16.30)
ขาดทุน (กำไร) ที่ยังไม่เกิดขึ้นจากการประเมินมูลค่า ยุติธรรม	-	-	-	-
ตราสารอนุพันธ์ทางการเงิน	112.43	5.62	13.06	(23.10)
ค่าใช้จ่ายการจ่ายโดยใช้หุ้นเป็นเกณฑ์	17.93	-	-	-
ค่าเผื่อหนี้สงสัยจะสูญ (โอนกลับ)	2.69	(5.68)	(0.05)	0.99
การปรับลด (โอนกลับ) ราคาทุนของสินค้าคงเหลือเป็นมูลค่าสุทธิที่จะได้รับ	(48.84)	(3.01)	(68.84)	(89.94)
ค่าใช้จ่ายผลประโยชน์ของพนักงานเมื่อเกษียณอายุ	8.28	36.26	13.29	7.02
ค่าเสื่อมราคา	778.74	789.21	628.25	524.77
ค่าตัดจำหน่ายสินทรัพย์ไม่มีตัวตน	1.37	6.33	4.54	3.36
ส่วนแบ่งกำไรจากเงินลงทุนในบริษัทร่วม	-	-	-	(10.65)
กำไรจากการขายเงินลงทุนในบริษัทร่วม	-	-	-	(415.69)
ต้นทุนทางการเงิน	109.52	194.27	161.66	38.25
รายได้ทางการเงิน	(10.02)	(5.29)	(1.93)	(9.12)
ขาดทุนจากการขายและการตัดจำหน่ายเครื่องจักร อุปกรณ์ และสินทรัพย์ไม่มีตัวตน	7.01	2.51	1.23	3.38
กำไรจากการดำเนินงานก่อนการเปลี่ยนแปลงในสินทรัพย์	-	-	-	-
และหนี้สินดำเนินงาน	7,372.71	1,732.37	1,947.49	232.77
สินทรัพย์ดำเนินงาน (เพิ่มขึ้น) ลดลง				
ลูกหนี้การค้าและลูกหนี้อื่น	(1,654.45)	320.20	23.32	342.57
สินค้าคงเหลือ	(403.79)	72.64	(145.78)	515.18
สินทรัพย์หมุนเวียนอื่น	(298.45)	(410.43)	(12.14)	(4.60)
สินทรัพย์ไม่หมุนเวียนอื่น	(59.37)	5.44	(4.11)	(0.08)
หนี้สินดำเนินงานเพิ่มขึ้น (ลดลง)				
เจ้าหนี้การค้าและเจ้าหนี้อื่น	877.04	36.63	(222.58)	257.79
หนี้สินหมุนเวียนอื่น	22.75	0.26	(101.27)	2.61
ประมาณการหนี้สินสำหรับผลประโยชน์ของพนักงานเมื่อเกษียณอายุ	(0.08)	(27.66)	(0.84)	-
กระแสเงินสดได้มาจากกิจกรรมดำเนินงาน	5,856.35	1,729.45	1,484.10	1,346.24
จ่ายดอกเบี้ย	(152.51)	(244.93)	(160.51)	(37.63)
รับดอกเบี้ย	2.07	5.26	2.11	22.60

(หน่วย : ล้านบาท)	งบการเงินรวม			
	9 เดือนปี 2563	ปี 2562	ปี 2561	ปี 2560
จ่ายภาษีเงินได้	(204.26)	(147.22)	(173.19)	(83.24)
รับคืนภาษีเงินได้นิติบุคคล	8.26	-	-	-
กระแสเงินสดสุทธิได้มาจากกิจกรรมดำเนินงาน	5,509.90	1,342.57	1,152.50	1,247.97
กระแสเงินสดจากกิจกรรมลงทุน				
เงินฝากที่ติดภาระค้ำประกัน (เพิ่มขึ้น) ลดลง	-	25.28	(0.28)	-
เงินสดรับจากการซื้อธุรกิจก่อนการปรับโครงสร้าง	-	-	240.17	-
เงินสดรับจากการขายเงินลงทุนในบริษัทร่วม	-	(163.07)	-	571.18
เงินสดรับจากการขายเครื่องจักร อุปกรณ์และสินทรัพย์ไม่มีตัวตน	2.71	3.22	3.04	5.73
เงินสดจ่ายเพื่อซื้อที่ดิน อาคารและอุปกรณ์ และสินทรัพย์ไม่มีตัวตน	(1,461.64)	(3,180.45)	(1,536.22)	(711.24)
กระแสเงินสดสุทธิใช้ไปในกิจกรรมลงทุน	(1,458.93)	(3,315.01)	(1,293.30)	(134.33)
กระแสเงินสดจากกิจกรรมจัดหาเงิน				
เงินกู้ยืมระยะสั้นจากสถาบันการเงินลดลง	(274.25)	(206.50)	(96.33)	(367.66)
เงินสดรับจากเงินกู้ยืมระยะยาว	680.00	3,068.00	1,650.00	3,000.00
ชำระคืนเงินกู้ยืมระยะยาว	(2,694.00)	(1,020.00)	(1,050.00)	-
ชำระคืนหนี้สินตามสัญญาเช่าทางการเงิน	(13.40)	(6.62)	(2.06)	-
เงินสดรับจากการออกหุ้นเพิ่มทุน	14,609.28	165.00	147.91	90.90
จ่ายเงินปันผล	-	-	(500.00)	(7,167.49)
กระแสเงินสดสุทธิได้มาจาก (ใช้ไปใน) กิจกรรมจัดหาเงิน	12,307.62	1,999.88	149.52	(4,444.25)
ผลต่างจากการแปลงค่างบการเงินเพิ่มขึ้น (ลดลง)	27.60	(19.45)	(8.81)	(82.45)
เงินสดและรายการเทียบเท่าเงินสดลดลงสุทธิ	16,386.19	7.99	0.08	(3,413.06)
เงินสดและรายการเทียบเท่าเงินสดต้นงวด	581.26	573.27	573.35	3,986.41
เงินสดและรายการเทียบเท่าเงินสดปลายงวด	16,967.45	581.26	573.27	573.35

อัตราส่วนทางการเงิน

อัตราส่วนทางการเงิน		9 เดือนปี 2563 (เปรียบเทียบเต็มปี)	ปี 2562	ปี 2561	ปี 2560
อัตราส่วนสภาพคล่อง					
อัตราส่วนสภาพคล่อง	เท่า	6.51	1.56	1.80	1.27
อัตราส่วนสภาพคล่องหมุนเร็ว	เท่า	5.68	0.75	0.90	0.72
อัตราส่วนสภาพคล่องกระแสเงินสด	เท่า	2.32	0.52	0.46	0.71
อัตราส่วนหมุนเวียนลูกหนี้การค้า ¹	เท่า	9.47	7.85	7.54	7.80
ระยะเวลาเก็บหนี้เฉลี่ย	วัน	38.03	45.84	47.74	46.14
อัตราส่วนหมุนเวียนสินค้าคงเหลือ ²	เท่า	14.45	17.34	15.84	23.04
ระยะเวลาขายสินค้าเฉลี่ย	วัน	24.92	20.76	22.72	15.63
อัตราส่วนหมุนเวียนเจ้าหนี้ ³	เท่า	13.54	13.82	11.55	15.90
ระยะเวลาชำระหนี้	วัน	26.59	26.05	31.16	22.64
Cash Cycle	วัน	36.36	40.55	9.30	39.12
อัตราส่วนความสามารถในการทำกำไร					
อัตรากำไรขั้นต้น	ร้อยละ	41.96	11.99	16.46	7.10
อัตรากำไรจากการดำเนินงาน	ร้อยละ	39.00	7.56	12.26	2.12
อัตรากำไรอื่น	ร้อยละ	0.06	0.04	0.02	0.08
อัตราส่วนเงินสดต่อการทำกำไร	ร้อยละ	84.29	148.05	85.55	523.73
อัตรากำไรสุทธิ	ร้อยละ	34.37	5.02	8.86	1.82
อัตราผลตอบแทนผู้ถือหุ้น ⁴	ร้อยละ	53.37	18.57	48.88	5.88
อัตราผลตอบแทนผู้ถือหุ้น (Total Equity)	ร้อยละ	53.37	14.99	34.69	4.21
อัตราส่วนประสิทธิภาพในการดำเนินงาน					
อัตราผลตอบแทนจากสินทรัพย์ ⁵	ร้อยละ	34.02	5.14	11.30	2.69
อัตราผลตอบแทนจากสินทรัพย์ถาวร ⁶	ร้อยละ	299.26	19.22	34.75	25.60
อัตรากำไรหมุนของสินทรัพย์ ⁷	เท่า	0.99	1.02	1.28	1.48
อัตราส่วนวิเคราะห์หนี้โยบายทางการเงิน					
อัตราส่วนหนี้สินต่อส่วนของผู้ถือหุ้น	เท่า	0.32	2.00	1.81	2.59
อัตราส่วนหนี้สินที่มีภาระดอกเบี้ยต่อส่วนของผู้ถือหุ้น (Interest Bearing Debt)	เท่า	0.19	1.61	1.39	1.87
อัตราส่วนความสามารถชำระดอกเบี้ย	เท่า	56.39	8.45	9.40	33.77
อัตราส่วนความสามารถชำระดอกเบี้ย (Cash basis)	เท่า	38.47	7.08	9.26	36.38
อัตราส่วนความสามารถชำระภาระผูกพัน (Cash basis)	เท่า	1.32	0.32	0.37	0.16
อัตราการจ่ายเงินปันผล	ร้อยละ	-	-	50.94	3,340.92

- หมายเหตุ:
1. คำนวณโดยนำรายได้จากการขายและบริการหารด้วยลูกหนี้การค้าเฉลี่ย
 2. คำนวณโดยนำต้นทุนขายและการให้บริการหารด้วยสินค้าคงเหลือเฉลี่ย
 3. คำนวณโดยนำต้นทุนขายและการให้บริการหารด้วยเจ้าหนี้การค้าเฉลี่ย
 4. คำนวณโดยนำกำไรสำหรับปีส่วนที่เป็นของบริษัทใหญ่หารด้วยส่วนของผู้ถือหุ้นเฉลี่ย
 5. คำนวณโดยนำกำไรสำหรับปีส่วนที่เป็นของบริษัทใหญ่หารด้วยสินทรัพย์รวมเฉลี่ย
 6. คำนวณโดยนำผลรวมของกำไรสุทธิปีส่วนที่เป็นของบริษัทใหญ่และค่าเสื่อมราคา หารด้วย สินทรัพย์ถาวรเฉลี่ย
 7. คำนวณโดยนำรายได้รวมหารด้วยสินทรัพย์รวมเฉลี่ย

5.4.2 คำอธิบายฐานะทางการเงินและผลการดำเนินงานของปี 2562 และงวดเก้าเดือนสิ้นสุด 30 กันยายน 2563

ผลการดำเนินงานปี 2563

สรุปผลประกอบการ

(หน่วย : ล้านบาท)	ปี 2562	ปี 2561	% YoY
รายได้จากการขายและการให้บริการ	11,994.15	10,988.60	9.2%
ต้นทุนขายและการให้บริการ	(10,555.48)	(9,179.70)	15.0%
กำไรขั้นต้น	1,438.66	1,808.90	-20.5%
ค่าใช้จ่ายในการขายและบริหาร	(725.40)	(549.60)	32.0%
รายได้อื่น	140.25	97.65	43.6%
กำไรจากอัตราแลกเปลี่ยน	84.34	(8.56)	-1085.5%
กำไรอื่น (สุทธิ)	(31.02)	(1.23)	2424.9%
กำไรจากการดำเนินงาน	906.83	1,347.16	-32.7%
ส่วนแบ่งกำไรจากเงินลงทุนในบริษัทร่วมและกิจการร่วมค้า	-	-	
กำไรก่อนค่าใช้จ่ายทางการเงินและภาษีเงินได้ ค่าเสื่อมราคาและค่าตัดจำหน่าย (EBITDA)	1,702.37	1,979.96	-14.0%
กำไรก่อนค่าใช้จ่ายทางการเงินและภาษีเงินได้ (EBIT)	906.83	1,347.16	-32.7%
ต้นทุนทางการเงิน (สุทธิ)	(188.97)	(159.73)	18.3%
ภาษีเงินได้	(103.95)	(205.85)	-49.5%
กำไรสุทธิ	613.91	981.58	-37.5%
ส่วนที่เป็นของผู้ถือหุ้นของบริษัท	634.30	1,053.07	-39.8%
ส่วนที่เป็นของผู้ถือหุ้นเดิมก่อนการปรับโครงสร้าง	(20.39)	(71.49)	-71.5%

ภาพรวมผลการดำเนินงาน

เพื่อให้วิเคราะห์และเปรียบเทียบผลการดำเนินงานในอดีตได้อย่างเหมาะสม การวิเคราะห์ผลการดำเนินงานและฐานะการเงินของบริษัทฯ จะอ้างอิงจาก (1) งบการเงินรวมเพื่อวัตถุประสงค์เฉพาะของบริษัทฯ สำหรับปีสิ้นสุดวันที่ 31 ธันวาคม 2561 (2) งบการเงินรวมของบริษัทฯ สำหรับปีสิ้นสุดวันที่ 31 ธันวาคม 2562

สำหรับงบการเงินรวมเพื่อวัตถุประสงค์เฉพาะของบริษัทฯ สำหรับปีสิ้นสุดวันที่ 31 ธันวาคม 2561 นั้น เนื่องจาก ดร.ไววุฒิ ซึ่งเป็นผู้ถือหุ้นรายใหญ่ และกรรมการของ STA ได้เข้าลงทุนใน TK ผ่านการถือหุ้นของ TKG ตั้งแต่วันที่ 16 สิงหาคม 2561 เพื่อวัตถุประสงค์เฉพาะทางการบัญชีภายหลังจากการควบบริษัท บริษัทฯ จึงเลือกที่จะนำแนวปฏิบัติทางการบัญชีสำหรับการรวมธุรกิจภายใต้การควบคุมเดียวกัน มาปฏิบัติใช้ในการจัดทำงบการเงินรวมเพื่อวัตถุประสงค์เฉพาะ ซึ่งกำหนดให้ใช้วิธีเสมือนว่าเป็นการรวมส่วนได้เสีย (similar to pooling of interests) ดังนั้น บริษัทฯ จึงได้จัดทำงบการเงินรวมเพื่อวัตถุประสงค์เฉพาะขึ้น โดยถือเสมือนว่า ดร.ไววุฒิ เข้าลงทุนใน TK โดยปฏิบัติตามวิธีซื้อ และ TK ได้ควบกับบริษัท ศรีตรังโกลฟส์ (ประเทศไทย) จำกัด ตั้งแต่วันที่ 16 สิงหาคม 2561

ในส่วนของการปรับโครงสร้างบริษัทโดยการซื้อเงินลงทุนใน SDME จากบริษัท สตาร์เท็กซ์ รีบเบอร์ จำกัด STC ซึ่งเป็นบริษัทย่อยของ STA และการปรับโครงสร้างบริษัทโดยการถือหุ้นใน STU จาก STA นั้น เนื่องจากการซื้อบริษัทย่อยทั้งสองบริษัทดังกล่าวยังคงอยู่ภายใต้การควบคุมเดียวกันของ STA ทั้งก่อนและหลังการซื้อกิจการ ดังนั้น บริษัทฯ จึงได้จัดทำงบการเงินรวมเพื่อวัตถุประสงค์เฉพาะขึ้นโดยรวมฐานะการเงิน ผลการดำเนินงานและกระแสเงินสดของบริษัทย่อย

ดังกล่าวย้อนหลัง ตั้งแต่วันที่ 1 มกราคม 2560 หรือตั้งแต่วันที่บริษัทย่อยดังกล่าวอยู่ภายใต้การควบคุมเดียวกันกับบริษัทฯ แล้วแต่ระยะเวลาใดจะสั้นกว่า โดยไม่คำนึงถึงวันที่เกิดการรวมธุรกิจภายใต้การควบคุมเดียวกันจริง

ดังนั้น งบการเงินรวมเพื่อวัตถุประสงค์เฉพาะของบริษัทฯ สำหรับปีสิ้นสุดวันที่ 31 ธันวาคม 2561 จึงได้ถูกจัดทำภายใต้แนวปฏิบัติทางการบัญชี สำหรับการรวมธุรกิจภายใต้การควบคุมเดียวกัน โดยถือเสมือนว่าการควบบริษัทระหว่าง บริษัท ศรีตรังโกลฟส์ (ประเทศไทย) จำกัด และ TK เกิดขึ้นตั้งแต่วันที่ 16 สิงหาคม 2561 ซึ่งเป็นวันที่ ดร. ไวยวุฒิ เข้าลงทุนใน TK และการปรับโครงสร้างบริษัทโดยการซื้อเงินลงทุนใน SDME เกิดขึ้นตั้งแต่วันที่ 30 มีนาคม 2560 ซึ่งเป็นวันที่ SDME จัดตั้งบริษัท และการซื้อหุ้นทั้งหมดของ STU เกิดขึ้นตั้งแต่วันที่ 1 มกราคม 2560 ตามลำดับ ดังนั้น งบการเงินรวมเพื่อวัตถุประสงค์เฉพาะของบริษัทฯ ได้รวมฐานะการเงิน ผลการดำเนินงาน และกระแสเงินสดของ SDME ตั้งแต่วันที่ 30 มีนาคม 2560 ถึงวันที่ 31 ธันวาคม 2561 รวมฐานะการเงิน ผลการดำเนินงาน และกระแสเงินสดของ STU ตั้งแต่วันที่ 1 มกราคม 2560 ถึงวันที่ 31 ธันวาคม 2561 และรวมฐานะการเงิน ผลการดำเนินงาน และกระแสเงินสดของ TK ตั้งแต่วันที่ 16 สิงหาคม 2561 ถึงวันที่ 31 ธันวาคม 2561 (“การรวมฐานะการเงินและผลการดำเนินงานของ TK”)

นอกจากนี้ งบการเงินรวมของบริษัทฯ สำหรับปีสิ้นสุดวันที่ 31 ธันวาคม 2562 ได้แสดงฐานะการเงิน ผลการดำเนินงาน และกระแสเงินสดของบริษัทฯ โดยถือเสมือนว่าการควบบริษัทเกิดขึ้นตั้งแต่วันที่ 16 สิงหาคม 2561 ซึ่งเป็นวันที่ ดร. ไวยวุฒิ เข้าลงทุนใน TK และถือเสมือนว่าบริษัทย่อยทั้งสองแห่งซึ่งได้แก่ SDME และ STU ได้ดำเนินธุรกิจภายใต้กลุ่มบริษัทตั้งแต่วันที่ 1 มกราคม 2561 ดังนั้น ข้อมูลทางการเงินที่แสดงในงบการเงินรวมของบริษัทฯ สำหรับปีสิ้นสุดวันที่ 31 ธันวาคม 2562 จะรวมฐานะการเงิน ผลการดำเนินงาน และกระแสเงินสดของ TK/ โรงงานสาขาตรัง อันเป็นผลมาจากการควบบริษัทตั้งแต่วันที่ 1 มกราคม 2562 ถึงวันที่ 31 ธันวาคม 2562 และสำหรับข้อมูลทางการเงินที่ใช้ในการเปรียบเทียบสำหรับปีสิ้นสุดวันที่ 31 ธันวาคม 2561 จะรวมฐานะการเงิน ผลการดำเนินงาน และกระแสเงินสดของ TK อันเป็นผลมาจากการควบบริษัทตั้งแต่วันที่ 16 สิงหาคม 2561 ถึงวันที่ 31 ธันวาคม 2561 (“การรวมฐานะการเงินและผลการดำเนินงานของ TK อันเป็นผลจากการควบบริษัท”) นอกจากนี้ งบการเงินรวมของบริษัทฯ สำหรับปีสิ้นสุดวันที่ 31 ธันวาคม 2562 จะรวมฐานะการเงิน ผลการดำเนินงาน และกระแสเงินสดของ SDME และ STU ตั้งแต่วันที่ 1 มกราคม 2562 ถึงวันที่ 31 ธันวาคม 2562 และสำหรับข้อมูลทางการเงินที่ใช้ในการเปรียบเทียบสำหรับปีสิ้นสุดวันที่ 31 ธันวาคม 2561 จะรวมฐานะการเงิน ผลการดำเนินงาน และกระแสเงินสดของ SDME และ STU ตั้งแต่วันที่ 1 มกราคม 2561 ถึงวันที่ 31 ธันวาคม 2561

การวิเคราะห์ฐานะทางการเงินปี 2562 เปรียบเทียบกับปี 2561

รายได้

ในปี 2562 บริษัทฯ มีรายได้รวมจาก (1) รายได้จากการขายและบริการ (2) รายได้กำไรจากอัตราแลกเปลี่ยน และ (3) รายได้อื่นเพิ่มขึ้นจำนวน 1,018.4 ล้านบาท จากจำนวน 11,085.0 ล้านบาทในปี 2561 เป็นจำนวน 12,103.4 ล้านบาท ในปี 2562 ปรับตัวเพิ่มขึ้นร้อยละ 9.2 ปัจจัยหลักที่ส่งผลให้รายได้เพิ่มขึ้น จากการเพิ่มขึ้นของรายได้จากการขายอันเป็นผลมาจากปริมาณการขายถุงมือยางที่เพิ่มขึ้น การรับรู้กำไรจากอัตราแลกเปลี่ยน รวมถึงรายได้ทางการเงินและรายได้อื่นที่เพิ่มขึ้น สหสัมพันธ์กับการลดลงของรายได้จากการขายผลิตภัณฑ์ยางธรรมชาติของ STU เนื่องจากในปี 2561 STA มีนโยบายในการขายผลิตภัณฑ์ยางธรรมชาติโดยตรงกับลูกค้าในประเทศสหรัฐอเมริกา โดยในไตรมาสที่ 3 ของปี 2561 STU ได้มีการปรับแผนการดำเนินธุรกิจ โดยมุ่งเน้นที่การจำหน่ายถุงมือยางเท่านั้น

ปริมาณการขาย

ปริมาณการขายสำหรับปี 2562 เท่ากับ 19,892 ล้านชิ้น ปรับตัวเพิ่มขึ้นร้อยละ 26.0 เมื่อเทียบกับปี 2561 โดยหลักเป็นผลมาจากการเพิ่มขึ้นของยอดขายถุงมือยางธรรมชาติชนิดมีแบ่งซึ่งเป็นผลมาจากการรวมฐานะการเงินและผลการดำเนินงานของ TK อันเป็นผลจากการควบบริษัท รวมถึงการขายกำลังการผลิตที่โรงงานของบริษัทฯ ที่สาขาหาดใหญ่ จำนวน 6 สายการผลิต ซึ่งสามารถผลิตได้เต็มปีในปี 2562

ต้นทุนขาย

ต้นทุนขายและการให้บริการปี 2562 เท่ากับ 10,555.5 ล้านบาท ปรับตัวเพิ่มร้อยละ 15.0 เมื่อเทียบกับปี 2561 ซึ่งมาจากการผลิตและจำหน่ายถุงมือที่เพิ่มมากขึ้นตามกำลังการผลิตที่เพิ่มขึ้น และการรวมฐานะการเงินและผลการดำเนินงานของ TK อันเป็นผลจากการควบบริษัท ซึ่งมีการรวมต้นทุนขายของ TK/โรงงานสาขาตรัง เต็มปีในปี 2562

สำหรับปีสิ้นสุดวันที่ 31 ธันวาคม 2561 เทียบกับปีสิ้นสุดวันที่ 31 ธันวาคม 2562 บริษัทฯ มีต้นทุนขายที่เกี่ยวข้องกับธุรกิจจัดจำหน่ายผลิตภัณฑ์ยางธรรมชาติเท่ากับ 197.85 ล้านบาท และ 0.00 บาท เนื่องจากในปี 2562 STU ไม่มีการดำเนินธุรกิจจัดจำหน่ายผลิตภัณฑ์ยางธรรมชาติ

กำไรขั้นต้น

ในปี 2562 บริษัทฯ มีกำไรขั้นต้นเท่ากับ 1,438.7 ล้านบาท ลดลงร้อยละ 20.5 จากปี 2561 อัตรากำไรขั้นต้นปรับตัวลดลงจากร้อยละ 16.5 ในปี 2561 มาอยู่ที่ร้อยละ 12.0 ในปี 2562 การลดลงของกำไรขั้นต้นในปี 2562 มีสาเหตุหลักมาจากการที่สกุลเงินบาทแข็งค่าเมื่อเทียบกับสกุลเงินดอลลาร์สหรัฐอเมริกา ในขณะที่สกุลเงินริงกิตมาเลเซียซึ่งเป็นสกุลเงินของประเทศที่ผลิตถุงมือซึ่งเป็นประเทศคู่แข่งหลักของบริษัทฯอ่อนค่าเมื่อเทียบกับสกุลเงินดอลลาร์สหรัฐอเมริกา ในช่วงระยะเวลาเดียวกัน ส่งผลให้บริษัทฯ มีความจำเป็นต้องปรับราคาขายถุงมือยางลง เพื่อให้สามารถแข่งขันกับคู่แข่งในประเทศมาเลเซียได้

กำไรจากการดำเนินงาน

กำไรจากการดำเนินงานของบริษัทฯ ในปี 2562 เท่ากับ 906.8 ล้านบาท ลดลงร้อยละ 32.7 จากปี 2561 อัตรากำไรจากการดำเนินงานลดลงจากร้อยละ 12.3 ในปี 2561 มาอยู่ที่ร้อยละ 7.6 ซึ่งเป็นผลมาจากกำไรขั้นต้นที่ลดลง ค่าใช้จ่ายในการบริหารที่เพิ่มขึ้นซึ่งส่วนใหญ่มาจากการเพิ่มขึ้นจาก (1) การรับโอนพนักงานที่เกี่ยวข้องกับฝ่ายการตลาดจากกลุ่ม STA (2) การรวมฐานะการเงินและผลการดำเนินงานของ TK อันเป็นผลจากการควบบริษัท ซึ่งมีการรวมค่าใช้จ่ายในการขายของ TK/โรงงานสาขาตรัง เต็มปีในปี 2562 และ (3) การเพิ่มขึ้นของค่าใช้จ่ายในการขนส่ง และค่าใช้จ่ายเกี่ยวกับบุคลากรของ SDME และ STU อันเป็นผลมาจากปริมาณการขายที่เพิ่มขึ้น

กำไรสุทธิ

กำไรสุทธิเท่ากับ 613.9 ล้านบาท ลดลงร้อยละ 37.5 จาก 981.6 ล้านบาทในปี 2561 โดยมีอัตรากำไรสุทธิในปี 2562 เท่ากับร้อยละ 5.1 เมื่อเทียบกับร้อยละ 8.9 ในปี 2561 โดยมีสาเหตุหลักมาจากการลดลงของกำไรขั้นต้น การเพิ่มขึ้นของค่าใช้จ่ายในการขาย ค่าใช้จ่ายในการบริหาร และค่าใช้จ่ายทางการเงิน จากการที่บริษัทฯ มีเงินกู้ยืมระยะยาวเพิ่มเติมจากสถาบันการเงิน เพื่อใช้ในการขยายโรงงาน

สินทรัพย์รวม

สินทรัพย์รวม ณ 31 ธันวาคม 2562 เพิ่มขึ้น 2,564.3 ล้านบาท หรือร้อยละ 24.1 จาก 31 ธันวาคม 2561 เป็น 13,216.1 ล้านบาท โดยมีสาเหตุหลักมาจาก (1) ที่ดิน อาคารและอุปกรณ์ที่เพิ่มขึ้นเนื่องจากการขยายโรงงานสาขาขนาดใหญ่ และโรงงานสาขาตรง และ (2) สินทรัพย์หมุนเวียนอื่นเพิ่มขึ้น ซึ่งโดยหลักคือลูกหนี้สรรพากร ซึ่งเป็นภาษีมูลค่าเพิ่มขอคืน คงค้างภายหลังการควบบริษัท

หนี้สินรวม

หนี้สินรวมเพิ่มขึ้น 1,951.6 ล้านบาท หรือร้อยละ 28.4 จาก 31 ธันวาคม 2561 เป็น 8,814.1 ล้านบาท ณ 31 ธันวาคม 2562 โดยมีสาเหตุหลักมาจากการที่บริษัทฯ กู้เงินจำนวน 3,068.0 ล้านบาท จากสถาบันการเงินเพื่อนำมาขยายโรงงานสาขาขนาดใหญ่และโรงงานสาขาตรง สู้กับ (1) การชำระคืนเงินกู้ยืมระยะสั้นจากสถาบันการเงินจำนวน 206.5 ล้านบาท และ (2) การชำระคืนเงินกู้ยืมระยะยาวจากสถาบันการเงินจำนวน 1,020.0 ล้านบาท

ส่วนของผู้ถือหุ้น

ส่วนของผู้ถือหุ้นเพิ่มขึ้น 612.7 ล้านบาท หรือร้อยละ 16.2 จาก 31 ธันวาคม 2561 เป็น 4,402.0 ล้านบาท ณ 31 ธันวาคม 2562 โดยมีสาเหตุหลักมาจากกำไรสะสมที่เพิ่มจากผลการดำเนินงานระหว่างปี 2562 รวมถึงมีการรับรู้ส่วนเกินทุนจากการควบบริษัท จำนวน 483.7 ล้านบาท ซึ่งคำนวณจากมูลค่ายุติธรรมของสินทรัพย์สุทธิที่ได้รับมาตามวิธีซื้อ ณ วันที่ 1 เมษายน 2562 สู้กับการรับรู้ส่วนที่ต่ำกว่าทุนจากการรวมธุรกิจภายใต้การควบคุมเดียวกันจำนวน 143.2 ล้านบาท

การวิเคราะห์กระแสเงินสด

สำหรับปีสิ้นสุดวันที่ 31 ธันวาคม 2562 บริษัทฯ มีกระแสเงินสดได้มาจากการดำเนินงาน ก่อนการเปลี่ยนแปลงในสินทรัพย์และหนี้สินดำเนินงาน 1,732.4 ล้านบาท โดยหลักเป็นผลมาจากกำไรก่อนภาษีเงินได้จำนวน 717.9 ล้านบาท และการบวกกลับค่าเสื่อมราคาและค่าตัดจำหน่าย 795.5 ล้านบาท และต้นทุนทางการเงิน 194.3 ล้านบาท อย่างไรก็ตาม บริษัทฯ มีกระแสเงินสดใช้ไปจากการเปลี่ยนแปลงในสินทรัพย์และหนี้สินดำเนินงานจำนวน 2.92 ล้านบาท โดยมีสาเหตุหลักมาจากการเพิ่มขึ้นของสินทรัพย์หมุนเวียนอื่น 410.4 ล้านบาท การจ่ายดอกเบี้ย 244.9 ล้านบาท การจ่ายภาษีเงินได้ 147.2 ล้านบาท สู้กับการเพิ่มขึ้นของเจ้าหนี้การค้าและเจ้าหนี้อื่น 36.6 ล้านบาท การลดลงของสินค้างเหลือ 72.6 ล้านบาท ส่งผลให้บริษัทฯ มีกระแสเงินสดสุทธิได้มาจากกิจกรรมดำเนินงานเท่ากับ 1,342.6 ล้านบาท

บริษัทฯ มีกระแสเงินสดสุทธิใช้ไปในกิจกรรมลงทุน 3,315.0 ล้านบาท โดยมีสาเหตุหลักมาจากการซื้อที่ดิน อาคารและอุปกรณ์ และสินทรัพย์ไม่มีตัวตนของบริษัทฯ จำนวน 3,180.5 ล้านบาท โดยหลักประกอบด้วย การขยายโรงงานสาขาขนาดใหญ่ โดยมีการเพิ่มสายการผลิตจำนวน 10 สายการผลิต และโรงงานสาขาตรง โดยมีการเพิ่มสายการผลิตจำนวน 12 สายการผลิต รวมถึงการซื้อเงินลงทุนในบริษัทย่อย ซึ่งได้แก่ SDME และ STU จำนวนรวม 163.1 ล้านบาท สู้กับเงินสดรับจากการขายเครื่องจักร อุปกรณ์และสินทรัพย์ไม่มีตัวตน 3.2 ล้านบาท

บริษัทฯ มีกระแสเงินสดสุทธิได้มาจากกิจกรรมจัดหาเงิน 1,999.9 ล้านบาท โดยมีสาเหตุหลักมาจากเงินสดรับจากเงินกู้ยืมระยะยาวจากสถาบันการเงินจำนวน 3,068.0 ล้านบาท และเงินสดรับจากการออกหุ้นเพิ่มทุน 165.0 ล้านบาท สู้กับการชำระคืนเงินกู้ยืมระยะยาวจากสถาบันการเงินจำนวน 1,020.0 ล้านบาท การชำระคืนเงินกู้ยืมระยะสั้นจากสถาบันการเงินจำนวน 206.5 ล้านบาท และการชำระคืนหนี้สินตามสัญญาเช่าทางการเงินจำนวน 6.6 ล้านบาท

อัตราส่วนทางการเงิน

อัตราส่วนความสามารถในการชำระดอกเบี้ย

สำหรับปีสิ้นสุดวันที่ 31 ธันวาคม 2562 เท่ากับ 7.08 เท่า ลดลงจากปีสิ้นสุดวันที่ 31 ธันวาคม 2561 ที่มีอัตราส่วนความสามารถในการชำระดอกเบี้ยที่ 9.26 เท่า โดยมีสาเหตุหลักมาจากกำไรที่ลดลงและดอกเบี้ยเงินกู้ยืมระยะยาวจากสถาบันการเงินของบริษัทฯเพิ่มขึ้นในปี 2562 เนื่องจากการกู้เงินเพิ่มขึ้น เพื่อใช้ในการขยายโรงงานสาขาขนาดใหญ่และโรงงานสาขาตราง

อัตราส่วนสภาพคล่อง (Current ratios)

อัตราส่วนสภาพคล่อง ณ วันที่ 31 ธันวาคม 2562 เท่ากับ 1.56 เท่า ลดลงจาก ณ วันที่ 31 ธันวาคม 2561 ที่ 1.80 เท่า มีสาเหตุหลักมาจากหนี้สินหมุนเวียนที่เพิ่มขึ้นในสัดส่วนที่มากกว่าสินทรัพย์หมุนเวียนที่เพิ่มขึ้น ทั้งนี้ หนี้สินหมุนเวียนเพิ่มขึ้นจากส่วนของเงินกู้ยืมที่ถึงกำหนดชำระภายในหนึ่งปีที่เพิ่มขึ้น จากเงินกู้ยืมระยะยาวที่เพิ่มขึ้นเพื่อใช้ในการขยายโรงงานสาขาขนาดใหญ่และโรงงานสาขาตราง รวมถึงการเพิ่มขึ้นของเจ้าหนี้การค้าและรายได้รับล่วงหน้าค่าสินค้า ในขณะที่สินทรัพย์หมุนเวียนเพิ่มขึ้นจากลูกหนี้การค้าและลูกหนี้อื่นที่เพิ่มขึ้น สินค้าคงเหลือที่เพิ่มขึ้น และสินทรัพย์หมุนเวียนอื่นที่เพิ่มขึ้น

Cash cycle

Cash cycle สำหรับปีสิ้นสุดวันที่ 31 ธันวาคม 2562 เท่ากับ 40.55 วัน เพิ่มขึ้นจาก 31 ธันวาคม 2561 ที่ 39.30 วัน โดยมีสาเหตุหลักมาจากระยะเวลาชำระหนี้เฉลี่ยลดลงจาก 31.16 วัน เป็น 26.05 วัน สหกับระยะเวลาเก็บหนี้เฉลี่ยที่ลดลงจาก 47.74 วัน เป็น 45.84 วัน และระยะเวลาขายสินค้าเฉลี่ยที่ลดลงจาก 22.72 วัน เป็น 20.76 วัน

อัตราส่วนผลตอบแทนจากสินทรัพย์

อัตราส่วนผลตอบแทนจากสินทรัพย์สำหรับปีสิ้นสุดวันที่ 31 ธันวาคม 2562 เท่ากับร้อยละ 5.14 ลดลงจากปีสิ้นสุดวันที่ 31 ธันวาคม 2561 ที่ร้อยละ 11.30 เนื่องจากการลดลงของกำไรสำหรับปี ในขณะที่สินทรัพย์รวมเฉลี่ยสำหรับปี 2562 (ค่าเฉลี่ยของปี 2561 และปี 2562) ปรับตัวเพิ่มขึ้นเมื่อเทียบกับสินทรัพย์รวมเฉลี่ยในปี 2561 (ค่าเฉลี่ยของปี 2560 และปี 2561) ซึ่งเป็นผลมาจากการขยายโรงงานสาขาขนาดใหญ่ โดยมีการเพิ่มสายการผลิตจำนวน 10 สายการผลิต รวมถึงการขยายโรงงานสาขาตราง โดยมีการเพิ่มสายการผลิตจำนวน 12 สายการผลิต ซึ่งเริ่มดำเนินการผลิตตุ้งมืออย่างได้ในไตรมาส 4 ปี 2562 ส่งผลให้บริษัทฯ รับรู้รายได้และกำไรจากสินทรัพย์ส่วนขยายดังกล่าวได้เพียงบางส่วนในปี 2562

อัตราส่วนผลตอบแทนผู้ถือหุ้น

อัตราส่วนผลตอบแทนผู้ถือหุ้นสำหรับปีสิ้นสุดวันที่ 31 ธันวาคม 2562 เท่ากับร้อยละ 18.57 ลดลงจากปีสิ้นสุดวันที่ 31 ธันวาคม 2561 ที่ร้อยละ 48.88 เนื่องจากการลดลงของกำไรสำหรับปี ในขณะที่ส่วนของผู้ถือหุ้นของบริษัทฯ เฉลี่ยสำหรับปี 2562 (ค่าเฉลี่ยของปี 2561 และปี 2562) ปรับตัวเพิ่มขึ้นเมื่อเทียบกับส่วนของผู้ถือหุ้นของบริษัทฯ เฉลี่ยในปี 2561 (ค่าเฉลี่ยของปี 2560 และปี 2561) ซึ่งเป็นผลมาจากกำไรสะสมที่เพิ่มจากผลการดำเนินงานของปี 2562 รวมถึงมีการรับรู้ส่วนเกินทุนจากการควบบริษัท จำนวน 483.69 ล้านบาท ซึ่งคำนวณจากมูลค่ายุติธรรมของสินทรัพย์สุทธิที่ได้รับมาตามวิธีซื้อ ณ วันที่ 1 เมษายน 2562 สหกับการรับรู้ส่วนที่ต่ำกว่าทุนจากการรวมธุรกิจภายใต้การควบคุมเดียวกันจำนวน 143.2 ล้านบาท

อัตราส่วนหนี้สินต่อส่วนของผู้ถือหุ้น และอัตราส่วนหนี้สินที่มีภาระดอกเบี้ยต่อส่วนของผู้ถือหุ้น

อัตราส่วนหนี้สินต่อส่วนของผู้ถือหุ้นสำหรับปีสิ้นสุดวันที่ 31 ธันวาคม 2562 เท่ากับ 2.00 เท่า เพิ่มขึ้นจากปีสิ้นสุดวันที่ 31 ธันวาคม 2561 ที่ 1.81 เท่า และอัตราส่วนหนี้สินที่มีภาระดอกเบี้ยต่อส่วนของผู้ถือหุ้นเพิ่มขึ้นจาก 1.39 เท่าในปี 2561 เป็น 1.61 เท่าในปี 2562 โดยมีสาเหตุหลักมาจากการที่บริษัทฯ มีเงินกู้ยืมระยะยาวเพิ่มขึ้นเพื่อใช้ในการขยายโรงงานสาขาขนาดใหญ่และโรงงานสาขาตรง ซึ่งเพิ่มขึ้นในสัดส่วนที่มากกว่าการเพิ่มขึ้นของส่วนของผู้ถือหุ้น

การวิเคราะห์ผลการดำเนินงานสำหรับงวดเก้าเดือนสิ้นสุด 30 กันยายน 2563

สรุปผลประกอบการ

(หน่วย : ล้านบาท)	9 เดือนปี 2563	9 เดือนปี 2562	% YoY
รายได้จากการขายและการให้บริการ	16,759.44	8,856.37	89.2%
ต้นทุนขายและการให้บริการ	(9,727.79)	(7,747.88)	25.6%
กำไรขั้นต้น	7,031.65	1,108.48	534.3%
ค่าใช้จ่ายในการขายและบริหาร	(680.19)	(523.58)	29.9%
รายได้อื่น	167.89	56.58	196.7%
กำไรจากอัตราแลกเปลี่ยน	171.72	19.52	779.9%
กำไรอื่น (สุทธิ)	(154.54)	(5.51)	2703.5%
กำไรจากการดำเนินงาน	6,536.53	655.49	897.2%
ส่วนแบ่งกำไรจากเงินลงทุนในบริษัทร่วมและกิจการร่วมค้า	-	-	
กำไรก่อนค่าใช้จ่ายทางการเงินและภาษีเงินได้ ค่าเสื่อมราคาและค่าตัดจำหน่าย (EBITDA)	7,316.64	1,246.47	487.0%
กำไรก่อนค่าใช้จ่ายทางการเงินและภาษีเงินได้ (EBIT)	6,536.53	655.49	897.2%
ต้นทุนทางการเงิน (สุทธิ)	(99.50)	(145.84)	-31.8%
ภาษีเงินได้	(556.45)	(76.78)	624.7%
กำไรสุทธิ	5,880.58	432.86	1258.5%
ส่วนที่เป็นของผู้ถือหุ้นของบริษัท	5,880.58	453.25	1197.4%
ส่วนที่เป็นของผู้ถือหุ้นเดิมก่อนการปรับโครงสร้าง	-	(20.39)	-100.0%

รายได้

สำหรับงวดเก้าเดือนสิ้นสุดวันที่ 30 กันยายน 2563 บริษัทฯ มีรายได้รวมจาก (1) รายได้จากการขายและบริการ (2) รายได้กำไรจากอัตราแลกเปลี่ยน และ (3) รายได้อื่นเพิ่มขึ้นจำนวนรวมทั้งสิ้น 7,865.4 ล้านบาท จากจำนวน 8,907.4 ล้านบาทในช่วงเดียวกันของปี 2562 เป็นจำนวน 16,772.8 ล้านบาทในช่วงเดียวกันของปี 2563 หรือปรับตัวเพิ่มขึ้นร้อยละ 88.3 ปัจจัยหลักที่ส่งผลให้รายได้เพิ่มขึ้น จากการเพิ่มขึ้นของรายได้จากการขายอันเป็นผลมาจากปริมาณการขายถุงมือยางที่เพิ่มขึ้นจากโครงการขยายที่แล้วเสร็จในไตรมาสที่หนึ่งปี 2563 และราคาขายถุงมือที่ปรับตัวสูงขึ้นจากความต้องการใช้ถุงมือยางอย่างมากทั่วโลก การรับรู้กำไรจากอัตราแลกเปลี่ยน รวมถึงรายได้ทางการเงินและรายได้อื่นที่หลัก ๆ มาจากรายการ

พิเศษที่เป็นเงินสดชดเชยโครงการสนับสนุนสินเชื่อแก่ผู้ประกอบการผลิตภัณฑ์ยาง เพื่อใช้ในการขยายกำลังการผลิตจากการ
ยางแห่งประเทศไทย (กยท.) ที่ได้รับเร็วกว่าปีที่ผ่านมา

ปริมาณการขาย

ปริมาณการขายสำหรับงวดเก้าเดือนสิ้นสุดวันที่ 30 กันยายน 2563 เท่ากับ 20,802 ล้านชิ้น ปรับตัวเพิ่มขึ้นร้อยละ
44.1 เมื่อเทียบกับช่วงเดียวกันของปี 2562 โดยเป็นการเพิ่มขึ้นจากกำลังการผลิตที่เกิดขึ้นใหม่ของโรงงานสาขาขนาดใหญ่
จำนวน 10 สายการผลิตและสาขาตรงจำนวน 12 สายการผลิต ที่มีการติดตั้งแล้วเสร็จและดำเนินการผลิตเต็มทุก
สายการผลิตในเดือนกุมภาพันธ์ 2563

ต้นทุนขาย

ต้นทุนขายและการให้บริการสำหรับงวดเก้าเดือนสิ้นสุดวันที่ 30 กันยายน 2563 เท่ากับ 9,727.8 ล้านบาท ปรับตัว
เพิ่มขึ้นร้อยละ 25.6 เมื่อเทียบกับช่วงเดียวกันของปี 2562 อันเนื่องมาจากการเพิ่มขึ้นของปริมาณการผลิตและจำหน่าย

กำไรขั้นต้น

สำหรับงวดเก้าเดือนสิ้นสุดวันที่ 30 กันยายน 2563 บริษัทฯ มีกำไรขั้นต้นเท่ากับ 7,031.7 ล้านบาท เพิ่มขึ้นร้อยละ
534.3 จากช่วงเดียวกันของปี 2562 อันเป็นผลมาจากรายได้ที่ปรับตัวสูงทั้งปริมาณการขายที่มีการขยายกำลังการผลิตและ
ราคาขายเฉลี่ยที่ปรับสูงขึ้นจากความต้องการสินค้าเนื่องจากสถานการณ์ COVID-19 ถึงร้อยละ 89.2 ในขณะที่ต้นทุนขายที่
ปรับตัวสูงขึ้นเพียงร้อยละ 25.6 เนื่องจากการลดลงของราคาวัตถุดิบและการประหยัดต่อขนาดเทียบกับกำลังการผลิตที่
เพิ่มขึ้น

กำไรจากการดำเนินงาน

กำไรจากการดำเนินงานของบริษัทฯ สำหรับงวดเก้าเดือนสิ้นสุดวันที่ 30 กันยายน 2563 เท่ากับ 6,536.5 ล้าน
บาท เพิ่มขึ้นร้อยละ 897.2 จากช่วงเดียวกันของปี 2562 อัตรากำไรจากการดำเนินงานเพิ่มขึ้นจากร้อยละ 7.4 เป็นร้อยละ
39.0 ซึ่งเป็นผลมาจากกำไรขั้นต้น รายได้อื่นที่เพิ่มขึ้น สุทธิกับค่าใช้จ่ายในการขายและบริหาร และขาดทุนอื่นที่เพิ่มขึ้นใน
สัดส่วนเพียงเล็กน้อย

กำไรสุทธิ

กำไรสุทธิสำหรับงวดเก้าเดือนสิ้นสุดวันที่ 30 กันยายน 2563 เท่ากับ 5,880.6 ล้านบาท เพิ่มขึ้นร้อยละ 1,258.5
จาก 432.9 ล้านบาทช่วงเดียวกันของปี 2562 โดยมีอัตรากำไรสุทธิ เท่ากับร้อยละ 35.1 เมื่อเทียบกับร้อยละ 4.9 ในช่วง
เดียวกันของปี 2562 โดยมีสาเหตุหลักมาจากการเพิ่มขึ้นของกำไรจากการดำเนินงานและอัตราภาษีเงินได้ที่ลดลงจากการ
ขยายกำลังการผลิตภายใต้สิทธิประโยชน์ BOI ต้นทุนทางการเงินที่ลดลงจากชำระคืนเงินกู้ระยะยาวบางส่วนก่อนครบ
กำหนดชำระ ด้วยเงินทุนที่ได้รับจากการเสนอขายหุ้นเพิ่มทุนเป็นครั้งแรก (IPO)

ฐานะทางการเงิน ณ วันที่ 30 กันยายน 2563

สินทรัพย์รวม

สินทรัพย์รวม ณ 30 กันยายน 2563 เพิ่มขึ้น 19,665.3 ล้านบาทเป็น 13,216.1 ล้านบาท หรือเพิ่มขึ้นร้อยละ 148.8
จาก ณ 31 ธันวาคม 2562 โดยมีสาเหตุหลักมาจาก (1) การเพิ่มขึ้นของเงินสดและรายการเทียบเท่าเงินสดที่ส่วนใหญ่ได้มา
จากการระดมทุนจากการเข้าทำ IPO (2) ลูกหนี้การค้าและลูกหนี้อื่นเพิ่มขึ้น 1,706.2 ล้านบาท (3) ที่ดิน อาคารและอุปกรณ์
เพิ่มขึ้น 677.6 ล้านบาท และ (4) สินค้าคงเหลือเพิ่มขึ้น 452.6 ล้านบาท

หนี้สินรวม

หนี้สินรวม ณ 30 กันยายน 2563 ลดลง 914.0 ล้านบาทเป็น 7,900.1 ล้านบาท หรือลดลงร้อยละ 10.4 จาก ณ 31 ธันวาคม 2562 โดยมีสาเหตุหลักมาจากการที่บริษัทฯ ชำระคืนเงินกู้ระยะยาวก่อนกำหนดจำนวน 2,093.0 ล้านบาทจากสถาบันการเงิน ณ สิ้นไตรมาสที่สองปี 2563 สหุทธิกับ (1) การเพิ่มขึ้นของเจ้าหนี้การค้าและเจ้าหนี้อื่นร้อยละ 63.9 ซึ่งส่วนใหญ่มาจากการรับเงินสดล่วงหน้าค่าซื้อสินค้าตามคำสั่งซื้อ และ (2) การเพิ่มขึ้นของภาษีเงินได้ค้างจ่ายจำนวน 341.9 ล้านบาท

ส่วนของผู้ถือหุ้น

ส่วนของผู้ถือหุ้น ณ 30 กันยายน 2563 เพิ่มขึ้น 20,579.3 ล้านบาทเป็น 24,981.3 ล้านบาท หรือเพิ่มขึ้นร้อยละ 467.5 จาก ณ 31 ธันวาคม 2562 โดยมีสาเหตุหลักมาจากการระดมทุนจาก IPO และกำไรสะสมที่เพิ่มจากผลการดำเนินงานช่วงเก้าเดือนในปี 2563

การวิเคราะห์กระแสเงินสด

สำหรับงวดเก้าเดือนสิ้นสุดวันที่ 30 กันยายน 2563 บริษัทฯ มีกระแสเงินสดได้มาจากการดำเนินงาน ก่อนการเปลี่ยนแปลงในสินทรัพย์และหนี้สินดำเนินงาน 7,372.7 ล้านบาท โดยหลักเป็นผลมาจากกำไรก่อนภาษีเงินได้จำนวน 6,437.0 ล้านบาท และการบวกกลับค่าเสื่อมราคาและค่าตัดจำหน่าย 780.1 ล้านบาท และต้นทุนทางการเงิน 109.5 ล้านบาท อย่างไรก็ตาม บริษัทฯ มีกระแสเงินสดใช้ไปจากการเปลี่ยนแปลงในสินทรัพย์และหนี้สินดำเนินงานจำนวน 168.5 ล้านบาท โดยมีสาเหตุหลักมาจากการเพิ่มขึ้นของสินทรัพย์หมุนเวียนอื่น 298.5 ล้านบาท การเพิ่มขึ้นของสินค้าคงเหลือ 403.8 ล้านบาท การจ่ายดอกเบี้ย 152.5 ล้านบาท การจ่ายภาษีเงินได้ 204.3 ล้านบาท สหุทธิกับการเพิ่มขึ้นของเจ้าหนี้การค้าและเจ้าหนี้อื่น 877.0 ล้านบาท การเพิ่มขึ้นของหนี้สินหมุนเวียนอื่น 22.8 ล้านบาท ส่งผลให้บริษัทฯ มีกระแสเงินสดสุทธิได้มาจากกิจกรรมดำเนินงานเท่ากับ 5,509.9 ล้านบาท

บริษัทฯ มีกระแสเงินสดสุทธิใช้ไปในกิจกรรมลงทุน 1,458.9 ล้านบาท โดยมีสาเหตุหลักมาจากการซื้อที่ดิน อาคาร และอุปกรณ์ และสินทรัพย์ไม่มีตัวตนของบริษัทฯ จำนวน 1,461.6 ล้านบาท โดยหลักประกอบด้วย การขยายโรงงานสาขาขนาดใหญ่ โดยมีการเพิ่มสายการผลิตจำนวน 10 สายการผลิต โรงงานสาขาตราง โดยมีการเพิ่มสายการผลิตจำนวน 12 สายการผลิตที่แล้วเสร็จในไตรมาสแรกของปี 2563 และการขยายโรงงานสาขาสุราษฎร์ธานีในไตรมาสที่สาม

บริษัทฯ มีกระแสเงินสดสุทธิได้มาจากกิจกรรมจัดหาเงินจำนวน 12,307.6 ล้านบาท โดยมีสาเหตุหลักมาจากเงินสดรับจากการออกหุ้นเพิ่มทุนจำนวน 14,609.3 ล้านบาท เงินกู้ยืมระยะยาวจากสถาบันการเงิน 680.0 ล้านบาท สหุทธิกับการชำระคืนเงินกู้ยืมระยะยาวจากสถาบันการเงินที่ไม่ได้รับการสนับสนุนจาก กยท. จำนวน 2,694.0 ล้านบาท การชำระคืนเงินกู้ยืมระยะสั้นจากสถาบันการเงินจำนวน 274.3 ล้านบาท และ การชำระคืนหนี้สินตามสัญญาเช่าทางการเงินจำนวน 13.4 ล้านบาท

อัตราส่วนทางการเงิน

อัตราส่วนความสามารถในการชำระดอกเบี้ย

สำหรับงวดเก้าเดือนสิ้นสุดวันที่ 30 กันยายน 2563 เท่ากับ 38.47 เท่า เพิ่มขึ้นจากงวดเก้าเดือนสิ้นสุดวันที่ 30 กันยายน 2562 ที่มีอัตราส่วนความสามารถในการชำระดอกเบี้ยที่ 6.44 เท่า โดยมีสาเหตุหลักมาจากกำไรที่เพิ่มขึ้นและดอกเบี้ยเงินกู้ยืมระยะยาวจากสถาบันการเงินของบริษัทฯลดลงในงวดเก้าเดือนของปี 2563 เนื่องจากการชำระคืนเงินก่อนกำหนด

อัตราส่วนสภาพคล่อง (Current ratios)

อัตราส่วนสภาพคล่อง ณ วันที่ 30 กันยายน 2563 เท่ากับ 6.51 เท่า เพิ่มขึ้นจาก ณ วันที่ 31 ธันวาคม 2562 ที่ 1.56 เท่า มีสาเหตุหลักมาจากที่สินทรัพย์หมุนเวียนเพิ่มขึ้นในสัดส่วนที่มากกว่าหนี้สินหมุนเวียนที่เพิ่มขึ้น ทั้งนี้ สินทรัพย์หมุนเวียนที่เพิ่มขึ้นหลัก ๆ มาจากเงินสดและรายการเทียบเท่าเงินสดที่ได้รับจากการระดมทุน IPO ในขณะที่หนี้สินหมุนเวียนเพิ่มขึ้นจากส่วนของเจ้าหนี้การค้าและเจ้าหนี้อื่น และภาษีเงินได้ค้างจ่ายที่เพิ่มขึ้น สุตริกับส่วนของเงินกู้ยืมที่ถึงกำหนดชำระภายในหนึ่งปีของเงินกู้ระยะยาวจากสถาบันการเงินที่ลดลง

Cash cycle

Cash cycle สำหรับงวดเก้าเดือนสิ้นสุดวันที่ 30 กันยายน 2563 เท่ากับ 36.36 วัน ลดลงจากงวดเก้าเดือนสิ้นสุดวันที่ 30 กันยายน 2562 ที่ 44.70 วัน โดยมีสาเหตุหลักมาจากระยะเวลาชำระหนี้เฉลี่ยเพิ่มขึ้นจาก 24.45 วัน เป็น 26.59 วัน และระยะเวลาเก็บหนี้เฉลี่ยที่ลดลงจาก 48.64 วัน เป็น 38.03 วัน สุตริกับระยะเวลาขายสินค้าเฉลี่ยที่เพิ่มขึ้นจาก 20.51 วัน เป็น 24.92 วัน

อัตราส่วนผลตอบแทนจากสินทรัพย์

อัตราส่วนผลตอบแทนจากสินทรัพย์สำหรับงวดเก้าเดือนสิ้นสุดวันที่ 30 กันยายน 2563 เท่ากับร้อยละ 34.02 เพิ่มขึ้นจากงวดเก้าเดือนสิ้นสุดวันที่ 30 กันยายน 2562 ที่ร้อยละ 4.93 เนื่องจากการเพิ่มขึ้นของกำไรอย่างมีนัยสำคัญสำหรับงวดเก้าเดือนในปี 2563 ที่มาจากการเพิ่มขึ้นของปริมาณกำลังการผลิตและราคาขายเฉลี่ยที่สูงขึ้นอย่างมาก แม้ว่าสินทรัพย์รวมเฉลี่ยสำหรับปี 2563 (ค่าเฉลี่ยของปี 2562 และเก้าเดือนของปี 2563) จะปรับตัวเพิ่มขึ้นเมื่อเทียบกับสินทรัพย์รวมเฉลี่ยในปี 2562 (ค่าเฉลี่ยของปี 2561 และเก้าเดือนของปี 2562) ก็ตาม ซึ่งเป็นผลมาจากการการระดมทุน IPO และการเติบโตของธุรกิจ

อัตราส่วนผลตอบแทนผู้ถือหุ้น

อัตราส่วนผลตอบแทนผู้ถือหุ้นสำหรับงวดเก้าเดือนสิ้นสุดวันที่ 30 กันยายน 2563 เท่ากับร้อยละ 53.37 เพิ่มขึ้นจากงวดเก้าเดือนสิ้นสุดวันที่ 30 กันยายน 2562 ที่ร้อยละ 18.19 เนื่องจากการเพิ่มขึ้นของกำไรอย่างมีนัยสำคัญสำหรับงวดเก้าเดือนในปี 2563 ที่มาจากการเพิ่มขึ้นของปริมาณกำลังการผลิตและราคาขายเฉลี่ยที่สูงขึ้นอย่างมาก แม้ว่าส่วนของผู้ถือหุ้นรวมเฉลี่ยสำหรับปี 2563 (ค่าเฉลี่ยของปี 2562 และเก้าเดือนของปี 2563) จะปรับตัวเพิ่มขึ้นเมื่อเทียบกับส่วนของผู้ถือหุ้นรวมเฉลี่ยในปี 2562 (ค่าเฉลี่ยของปี 2561 และเก้าเดือนของปี 2562) ก็ตาม ซึ่งเป็นผลมาจากการการระดมทุน IPO และกำไรระหว่างงวด

อัตราส่วนหนี้สินต่อส่วนของผู้ถือหุ้น และอัตราส่วนหนี้สินที่มีภาระดอกเบี้ยต่อส่วนของผู้ถือหุ้น

อัตราส่วนหนี้สินต่อส่วนของผู้ถือหุ้นสำหรับปีสิ้นสุดวันที่ 30 กันยายน 2563 เท่ากับ 0.32 เท่า ลดลงจากปีสิ้นสุดวันที่ 31 ธันวาคม 2562 ที่ 2.00 เท่า และอัตราส่วนหนี้สินที่มีภาระดอกเบี้ยต่อส่วนของผู้ถือหุ้นลดลงจาก 1.61 เท่าในปี 2562 เป็น 0.19 เท่าสำหรับปีสิ้นสุดวันที่ 30 กันยายน 2563 โดยมีสาเหตุหลักมาจากการที่บริษัทฯ มีการชำระคืนเงินกู้ยืมระยะยาวก่อนกำหนดและการเพิ่มขึ้นของส่วนของผู้ถือหุ้นที่มาจากการระดมทุน IPO

5.5 ปัจจัยความเสี่ยงซึ่งอาจมีผลกระทบต่อกำไรของบริษัทฯ

5.5.1 ความเสี่ยงในการประกอบธุรกิจ

1) ความเสี่ยงจากความผันผวนของราคาวัตถุดิบซึ่งได้แก่น้ำยางข้น และน้ำยางสังเคราะห์ โดยความผันผวนของราคาวัตถุดิบหลักอาจส่งผลให้ต้นทุนวัตถุดิบหลักของบริษัทฯ และความต้องการใช้เงินทุนหมุนเวียนของบริษัทฯ ปรับตัวสูงขึ้นอย่างมีนัยสำคัญ และบริษัทฯ และบริษัทฯ ย่อมอาจไม่สามารถปรับราคาขายผลิตภัณฑ์หรือเงื่อนไขทางการค้าอื่นๆ กับลูกค้าของบริษัทฯ และบริษัทฯ ย่อมได้อย่างทันท่วงที ใดๆ ก็ดี บริษัทฯ มีนโยบายในการจัดการความเสี่ยง เช่น การซื้อน้ำยางข้นด้วยสูตรราคาที่ยืดหยุ่นการเปลี่ยนแปลงราคาตามดัชนีของตลาด และการกำหนดสูตรราคาผลิตภัณฑ์ที่บริษัทฯ ขายให้ลูกค้าที่สอดคล้องกับต้นทุนวัตถุดิบที่แท้จริงในการผลิตผลิตภัณฑ์ให้ใกล้เคียงกับระยะเวลาการส่งมอบสินค้า เป็นต้น

2) ความเสี่ยงจากการไม่สามารถจัดหาวัตถุดิบหลักที่มีคุณภาพในปริมาณที่เพียงพอและต่อเนื่อง ทั้งนี้บริษัทฯ ได้เข้าทำสัญญาซื้อขายน้ำยางข้นกับกลุ่ม STA โดยสัญญาซื้อขายน้ำยางข้นดังกล่าวกำหนดให้กลุ่ม STA มีหน้าที่ต้องจัดหาวัตถุดิบที่มีคุณสมบัติตามที่กำหนดในปริมาณที่บริษัทฯ ต้องการ นอกจากนี้บริษัทฯ มีประสบการณ์และความเชี่ยวชาญในการดำเนินธุรกิจ รวมไปถึงมีความสัมพันธ์อันดีกับผู้ผลิตและผู้จัดจำหน่ายวัตถุดิบรายสำคัญต่างๆ มาอย่างยาวนาน บริษัทฯ มีการเตรียมความพร้อมโดยการจัดหาผู้ผลิตและผู้จัดจำหน่ายน้ำยางข้นและน้ำยางสังเคราะห์รายอื่นเพื่อเป็นทางเลือกของบริษัทฯ ในกรณีที่ผู้ผลิตและผู้จัดจำหน่ายน้ำยางข้นและน้ำยางสังเคราะห์ของบริษัทฯ ไม่สามารถจัดหาวัตถุดิบและน้ำยางสังเคราะห์ที่มีคุณภาพให้กับบริษัทฯ ได้อย่างเพียงพอและต่อเนื่องได้

3) ความเสี่ยงจากการที่ธุรกิจของบริษัทฯ มีการแข่งขันสูง ทั้งการแข่งขันกับผู้ผลิตและจัดจำหน่ายผลิตภัณฑ์ประเภทเดียวกันและผู้ผลิตและจัดจำหน่ายผลิตภัณฑ์ทดแทน

4) ความเสี่ยงจากการพึ่งพิง STA ซึ่งเป็นผู้ถือหุ้นรายใหญ่ของบริษัทฯ ในการจัดหาวัตถุดิบและไม้พินซึ่งเป็นวัตถุดิบหลักของบริษัทฯ และการให้บริการอื่นๆ แก่บริษัทฯ ใดๆ ก็ตาม บริษัทฯ สามารถจัดหาวัตถุดิบจากผู้ผลิตอื่นๆ ในบริเวณใกล้เคียงกับโรงงานผลิตของบริษัทฯ หรือในภาคอื่นๆ ของประเทศไทยได้ ซึ่งปัจจุบัน มีผู้ผลิตหลายรายในพื้นที่บริเวณใกล้เคียงกับที่ตั้งโรงงานผลิตของบริษัทฯ ซึ่งมีกำลังการผลิตน้ำยางข้นที่สามารถรองรับความต้องการของบริษัทฯ นอกจากนี้ สำหรับการให้บริการอื่นๆ จากกลุ่ม STA นั้น บริษัทฯ ได้พัฒนาบุคลากรของบริษัทฯ อย่างต่อเนื่อง เพื่อให้มีความรู้ความเข้าใจในกระบวนการจัดหาวัตถุดิบและการให้บริการต่างๆ จากกลุ่ม STA โดยบริษัทฯ ได้มอบหมายให้หน่วยงานจัดซื้อได้ติดตามและแสวงหาผู้จัดหาหรือผู้ให้บริการรายอื่นๆ ในตลาดอย่างต่อเนื่อง ทั้งนี้เพื่อให้บริษัทฯ สามารถรองรับเหตุการณ์ที่อาจส่งผลกระทบต่อกลุ่ม STA ไม่สามารถจัดหาหรือให้บริการแก่บริษัทฯ ตามที่บริษัทฯ ต้องการได้

5) ความเสี่ยงจากการจัดหาสาธารณูปโภคในกระบวนการผลิตของบริษัทฯ หรือการขึ้นราคาอย่างมีนัยสำคัญของสาธารณูปโภค

6) ความเสี่ยงจากการที่ผู้แทนจำหน่ายของบริษัทฯ ไม่จัดจำหน่ายผลิตภัณฑ์ของบริษัทฯ อีกต่อไปและบริษัทฯ ไม่สามารถจัดหาผู้แทนจำหน่ายมาทดแทนได้

7) ความเสี่ยงเกี่ยวกับการผิดนัดของลูกค้า

8) ความเสี่ยงจากการที่กรมธรรม์ประกันภัยของบริษัทฯ อาจมีความคุ้มครองไม่เพียงพอ

9) ความเสี่ยงจากการดำเนินงานของบริษัทฯ หากกิจการของบริษัทฯ หรือกิจการของผู้จัดหาวัตถุดิบให้แก่บริษัทฯ ต้องหยุดชะงัก ซึ่งเกิดจากปัจจัยที่อยู่นอกเหนือการควบคุมของบริษัทฯ หรือของผู้จัดหาวัตถุดิบ ธุรกิจของบริษัทฯ หรือการจัดหาวัตถุดิบหรือสินค้าอาจได้รับผลกระทบ ซึ่งอาจส่งผลกระทบต่อในทางลบอย่างมีนัยสำคัญ

10) ความเสี่ยงจากระบบเทคโนโลยีสารสนเทศและระบบอื่นๆ ซึ่งบริษัทฯ และบริษัทย่อยใช้ในการดำเนินงาน โดยปกติ อาจเกิดความขัดข้องด้วยเหตุผลหลายประการที่อยู่เหนือการควบคุมของบริษัทฯ และบริษัทย่อย

11) ความเสี่ยงจากการไม่สามารถปฏิบัติตามเงื่อนไขของใบอนุญาตต่างๆ รวมทั้งปฏิบัติตามกฎหมายและกฎระเบียบที่เกี่ยวข้องได้อย่างครบถ้วน

12) ความเสี่ยงจากการถูกยกเลิกหรือปรับลดสิทธิประโยชน์ทางการค้าและนโยบายส่งเสริมของภาครัฐในตลาดต่างประเทศ

13) ความเสี่ยงจากการปฏิบัติตามกฎหมายเกี่ยวกับสิ่งแวดล้อมและความปลอดภัย

14) ความเสี่ยงจากข้อกำหนดของกฎหมายและกฎเกณฑ์ว่าด้วยการแข่งขันทางการค้า รวมถึงกฎหมายแข่งขันทางการค้าฉบับใหม่ของประเทศไทย

15) ความเสี่ยงจากการแพร่ระบาดของโรคติดต่อ ความหวาดกลัวต่อการแพร่ระบาด หรือปัญหาร้ายแรงด้านสาธารณสุขอื่นๆ

5.5.2 ความเสี่ยงในการบริหารจัดการ

1) ความเสี่ยงจากการที่บริษัทฯ มีผู้ถือหุ้นรายใหญ่มากกว่ากึ่งหนึ่ง ซึ่งมีอำนาจควบคุมกิจการและอาจมีผลประโยชน์ที่แตกต่างจากผลประโยชน์ของบริษัทฯ

2) ความเสี่ยงจากการพึ่งพาผู้บริหารหลักและพนักงานที่มีความรู้ความสามารถ

3) ความเสี่ยงจากความสามารถของบริษัทฯ ในการจัดหาแรงงานที่จำเป็นในการดำเนินกิจการของบริษัทฯ

5.5.3 ความเสี่ยงด้านการเงิน

1) ความเสี่ยงจากความสามารถในการจ่ายเงินปันผลของบริษัทฯ

2) ความเสี่ยงจากการมีภาระหนี้เงินกู้ยืมจากสถาบันการเงิน และความผันผวนของอัตราดอกเบี้ย

3) ความเสี่ยงจากความผันผวนของอัตราแลกเปลี่ยนเงินตราต่างประเทศ

5.5.4 ความเสี่ยงจากการลงทุนโครงการใหม่

1) ความเสี่ยงจากการเปลี่ยนแปลงหรือยกเลิกนโยบายการส่งเสริมการลงทุนในธุรกิจที่เกี่ยวข้องกับยางพาราของภาครัฐ

2) ความเสี่ยงจากการที่ผลตอบแทนจากการลงทุนอาจไม่เป็นไปตามที่คาดการณ์ และ/หรือบริษัทฯ อาจสูญเสียโอกาสในการลงทุน

5.5.5 ความเสี่ยงเกี่ยวกับหุ้นสามัญของบริษัทฯ

1) ความเสี่ยงจากข้อจำกัดการถือหุ้นโดยผู้ถือหุ้นต่างตัว ซึ่งอาจทำให้ความสามารถของผู้ลงทุนในการโอนหุ้นของบริษัทฯ ถูกจำกัดและมีผลกระทบต่อสภาพคล่องและราคาตลาดของหุ้นของบริษัทฯ

5.6 ประเมินการทางการเงินในปัจจุบัน

-ไม่มี-

5.7 ข้อมูลอื่นที่อาจมีผลกระทบต่อการตัดสินใจของผู้ลงทุนอย่างมีนัยสำคัญ

-ไม่มี-

6. ความเห็นของคณะกรรมการบริษัทเกี่ยวกับความพอเพียงของเงินทุนหมุนเวียน

คณะกรรมการบริษัทมีความเห็นว่าบริษัท จะใช้เงินทุนภายในของบริษัท ในการชำระเป็นค่าตอบแทนสำหรับธุรกรรมการเข้าซื้อหุ้นใน PSE และบริษัท ใช้เงินที่ได้จากการออกและเสนอขายหุ้นสามัญต่อประชาชนทั่วไปเป็นครั้งแรก (IPO) มาใช้ชำระเป็นค่าตอบแทนสำหรับธุรกรรมการซื้อหุ้นใน PS ธุรกรรมการซื้อที่ดินพร้อมสิ่งปลูกสร้างจาก ANV และธุรกรรมการซื้อที่ดินพร้อมสิ่งปลูกสร้างจาก STA ซึ่ง ณ วันที่ 30 กันยายน 2563 บริษัท มีเงินสดคงเหลือรวมจำนวน 16,295 ล้านบาท ดังนั้น การชำระราคาจะไม่ส่งผลกระทบต่อสภาพคล่องและเงินทุนหมุนเวียนของบริษัท เนื่องจากบริษัท มีเงินสดและกระแสเงินสดจากการดำเนินงานเพียงพอ

7. คดีหรือข้อเรียกร้องที่มีสาระสำคัญซึ่งอยู่ระหว่างดำเนินการ

-ไม่มี-

8. ผลประโยชน์หรือรายการระหว่างกันซึ่งรวมถึงรายการระหว่างบริษัท กับกรรมการ ผู้บริหาร และผู้ถือหุ้นที่ถือหุ้นทั้งทางตรงและทางอ้อมตั้งแต่ ร้อยละ 10 ขึ้นไป

บริษัทฯ และบริษัทย่อยได้เข้าทำรายการที่เกี่ยวข้องกันกับบุคคลที่อาจมีความขัดแย้งสำหรับงวด 9 เดือนสิ้นสุดวันที่ 30 กันยายน 2563 และงวดปีสิ้นสุดวันที่ 31 ธันวาคม 2562 สรุปได้ดังนี้

บุคคล / หินิติบุคคล ที่อาจมีความขัดแย้ง	ความสัมพันธ์	ลักษณะของ รายการระหว่างกัน	มูลค่ารายการงบการเงินรวม (ล้านบาท)		ความจำเป็น / ความสมเหตุสมผลของรายการ
			ม.ค. - ธ.ค. 62	ม.ค. - ก.ย. 63	
บมจ. ศรีตรัง แอโกรอินดัสทรี	ผู้ถือหุ้นรายใหญ่ และมีกรรมการ ร่วมกัน	บริษัทฯ			
		รายได้จากการขาย ถูงมือยาง	1,175.05	1,183.52	<p>บริษัทฯ ขายถูงมือยางให้กับ บมจ. ศรีตรังแอโกรอินดัสทรี เพื่อทำการจำหน่ายให้แก่ลูกค้าในประเทศและต่างประเทศบางราย เนื่องจาก บมจ. ศรีตรังแอโกรอินดัสทรี เป็นผู้มีใบอนุญาตขายผลิตภัณฑ์ดังกล่าวในต่างประเทศ โดยเป็นการขายผ่านใบสั่งซื้อ (Purchase Order) ทั้งหมด โดยราคาถูงมือยางที่ทำการซื้อขายเป็นราคาต้นทุนของบริษัทฯ บวกกำไร ตามความเหมาะสม โดยพิจารณาจากการเพิ่มลดของราคาวัตถุดิบหลักคือน้ำยางข้น ต้นทุนการผลิต อัตราแลกเปลี่ยน และสถานการณ์ตลาดของราคาถูงมือยางในตลาดโลก ในการกำหนดราคาซื้อขายถูงมือยางมีการกำหนดราคาขายถูงมือยางเป็นรายเดือน ทั้งนี้ราคาซื้อขายดังกล่าวเป็นราคาที่ได้พิจารณาถึงอัตรากำไรที่ บมจ. ศรีตรังแอโกรอินดัสทรี พึ่งได้รับตามรูปแบบการทำธุรกิจของผู้จัดจำหน่ายถูงมือยางอย่างเหมาะสม</p> <p>บริษัทฯ ยังอยู่ระหว่างการขอใบอนุญาตขายถูงมือยางในต่างประเทศ จึงมีความจำเป็นที่ต้องขายถูงมือยางผ่าน บมจ. ศรีตรังแอโกรอินดัสทรี บางส่วนจนกว่าจะได้รับใบอนุญาต นอกจากนี้ บมจ. ศรีตรังแอโกรอินดัสทรี ได้เข้าร่วมการประมูลเพื่อจัดจำหน่ายถูงมือยางให้แก่ทางภาครัฐและเอกชนทั้งใน และต่างประเทศ ซึ่งทำให้มีข้อจำกัดในการเปลี่ยนชื่อผู้ขายถูงมือยาง รวมถึง ณ ปัจจุบัน ระบบการบันทึกบัญชี และระบบควบคุมสินค้าคงเหลือของบริษัทฯ ไม่เพียงพอและเหมาะสมในการรองรับการจัดจำหน่ายให้แก่ลูกค้ารายย่อยภายในประเทศ ซึ่งบริษัทฯ อยู่ระหว่างการดำเนินการติดตั้งระบบ SAP เพื่อรองรับการจัดจำหน่ายถูงมือยางให้แก่ลูกค้ารายย่อยในประเทศ บริษัทฯ จึงยังคงจำเป็นต้องขายถูงมือยางให้แก่</p>

บุคคล / นิติบุคคล ที่อาจมีความขัดแย้ง	ความสัมพันธ์	ลักษณะของ รายการระหว่างกัน	มูลค่ารายการงบการเงินรวม (ล้านบาท)		ความจำเป็น / ความสมเหตุสมผลของรายการ
			ม.ค. - ธ.ค. 62	ม.ค. - ก.ย. 63	
					ลูกค้าภายในประเทศผ่าน บมจ. ศรีตรังแอโกรอินดัสทรี จนกว่าจะติดตั้งระบบ SAP เสร็จสิ้น ทั้งนี้ บริษัทฯ คาดว่าจะสามารถย้ายการขายลงมือจาก บมจ. ศรีตรังแอโกรอินดัสทรี มาที่บริษัทฯ ทั้งหมดได้ประมาณสิ้นปี 2563 ถึงต้นปี 2564
		รายได้ค่าเช่ารับ	3.99	2.99	บริษัทฯ ได้จัดทำสัญญาฉบับ บมจ. ศรีตรังแอโกรอินดัสทรี ในการให้เช่าอาคารโกดังเก็บสินค้า เนื้อที่ใช้สอย 2,772 ตารางเมตร ตั้งอยู่ ณ เลขที่ 209/2 หมู่ 2 ตำบลแพรกษา อำเภอมือง จังหวัดสมุทรปราการ เพื่อให้ บมจ. ศรีตรังแอโกรอินดัสทรี ใช้เป็นพื้นที่เก็บลงมือในการจัดจำหน่ายแก่ผู้ซื้อในประเทศโดยมีระยะเวลาสัญญาเช่า 1 ปี ตั้งแต่วันที่ 1 กุมภาพันธ์ 2563 ถึงวันที่ 31 มกราคม 2564 ในอัตราค่าเช่าตารางเมตรละ 120 บาท ต่อเดือน คิดเป็นค่าเช่าเดือนละ 332,640 บาท โดยเป็นอัตราเท่ากับที่ ห้างหุ้นส่วนจำกัด เตนชัยปากน้ำ ซึ่งเป็นผู้ให้เช่ารายเดิมแก่ บมจ. ศรีตรังแอโกรอินดัสทรี ก่อนที่บริษัทฯ ได้ทำการซื้อที่ดินและสิ่งปลูกสร้างดังกล่าวจาก ห้างหุ้นส่วนจำกัด เตนชัยปากน้ำ เมื่อวันที่ 31 มกราคม 2561
		รายได้ค่าบริการอื่นๆ		4.50	บริษัทฯ มีรายได้จากการเรียกเก็บค่าบริการทางการตลาดกับ บมจ. ศรีตรังแอโกรอินดัสทรี โดยอ้างอิงจากที่ประชุมคณะกรรมการบริษัท ครั้งที่ 9/2562 ในวันที่ 21 พฤศจิกายน 2562 ซึ่งได้มีมติรับทราบมติที่ประชุมคณะกรรมการบริษัทของ บมจ. ศรีตรังแอโกรอินดัสทรี ครั้งที่ 7/2562 เรื่อง แนวทางการแบ่งขอบเขตการดำเนินธุรกิจระหว่าง บมจ. ศรีตรังแอโกรอินดัสทรี และบริษัทฯ ซึ่งค่าบริการดังกล่าวคำนวณจากค่าใช้จ่ายเกี่ยวกับการขายของพนักงานฝ่ายการตลาดภายใต้สังกัดบริษัทฯ โดยคิดตามสัดส่วนปริมาณการขายระหว่าง บมจ. ศรีตรังแอโกรอินดัสทรี และบริษัทฯ และเริ่มคิดค่าบริการตั้งแต่เดือนมกราคม 2563 โดยเป็นอัตราที่บริษัทฯ พิจารณาแล้วว่าสมเหตุสมผลสะท้อนต้นทุนและสัดส่วนตามปริมาณขายที่เกิดขึ้นจริง
		รายได้จากการขายวัสดุ โรงงาน	0.10	0.09	บริษัทฯ มีรายได้จากการจำหน่ายน้ำมันเชื้อเพลิงให้กับ บมจ. ศรีตรังแอโกรอินดัสทรี สาขาตรัง ซึ่งใช้กับรถโพลีคลิฟท์ที่ใช้งานในพื้นที่ บริษัทฯ

บุคคล / หนีบุคคล ที่อาจมีความขัดแย้ง	ความสัมพันธ์	ลักษณะของ รายการระหว่างกัน	มูลค่ารายการงบการเงินรวม (ล้านบาท)		ความจำเป็น / ความสมเหตุสมผลของรายการ
			ม.ค. - ธ.ค. 62	ม.ค. - ก.ย. 63	
					รับเบอร์แลนต์โปรดักส์ จำกัด เนื่องจากบริษัทฯ ต้องใช้วัตถุดิบดังกล่าวในปริมาณมาก จึงสามารถซื้อได้ในราคาที่มีส่วนลด ในขณะที่ บมจ. ศรีตรัง แอโกรอินดัสทรี ใช้วัตถุดิบดังกล่าวในปริมาณน้อย บริษัทฯ จึงแบ่งขายวัตถุดิบดังกล่าวให้แก่ บมจ. ศรีตรัง แอโกรอินดัสทรี เพื่อเป็นการประหยัดต้นทุนการสั่งซื้อน้ำมันเชื้อเพลิงของกลุ่มบริษัทอย่างมีประสิทธิภาพ โดยราคาน้ำมันรถอ้างอิงตามราคาน้ำมัน ณ วันที่ซื้อขาย และสะท้อนต้นทุนที่เกี่ยวข้องและผลกำไรที่เหมาะสม
		ลูกหนี้การค้า	106.35	264.35	เป็นลูกหนี้การค้าที่เกิดจากกลุ่มรายได้ข้างต้น
		ลูกหนี้อื่น	0.38	1.95	เป็นลูกหนี้อื่นที่เกิดจากกลุ่มรายได้ข้างต้น
		เงินทดรองจ่าย	0.01	-	บริษัทฯ จ่ายเงินทดรองให้พนักงานที่ไปปฏิบัติงานให้กับ บมจ. ศรีตรัง แอโกรอินดัสทรี ซึ่งจะทำการเรียกเก็บค่าใช้จ่ายภายหลังเมื่อปฏิบัติงานเสร็จ
		ค่าซื้อน้ำยางข้น	1,783.55	2,125.86	บริษัทฯ ซื้อน้ำยางข้นจาก บมจ. ศรีตรัง แอโกรอินดัสทรี และบริษัทฯ ย่อยของ บมจ. ศรีตรัง แอโกรอินดัสทรี ซึ่ง บมจ. ศรีตรัง แอโกรอินดัสทรี และบริษัทฯ ย่อยของ บมจ. ศรีตรัง แอโกรอินดัสทรี เป็นผู้ผลิตน้ำยางข้นที่สามารถผลิตน้ำยางข้นที่มีคุณภาพตรงตามความต้องการของบริษัทฯ และสามารถส่งมอบทั้งปริมาณและคุณภาพน้ำยางข้นให้แก่บริษัทฯ ได้ตามเกณฑ์ที่กำหนด นอกจากนี้ เมื่อวันที่ 28 มิถุนายน 2562 บริษัทฯ ได้เข้าทำสัญญาซื้อขายน้ำยางข้นกับ บมจ. ศรีตรัง แอโกรอินดัสทรี และบริษัทฯ ย่อยของ บมจ. ศรีตรัง แอโกรอินดัสทรี โดยมีเงื่อนไขทางการค้าที่เป็นไปตามราคาตลาดและมีสูตรในการกำหนดราคาอ้างอิงราคาตลาดและปัจจัยต่างๆ ได้แก่ ค่าขนส่ง ค่าสงเคราะห์สวนยาง (CESS) และอัตราแลกเปลี่ยน
		ค่าบริการสารสนเทศ และงานบำรุงรักษา ระบบ SAP	16.65	7.76	บริษัทฯ ได้ใช้บริการเกี่ยวกับระบบสารสนเทศและงานบำรุงรักษาระบบ SAP จาก บมจ. ศรีตรัง แอโกรอินดัสทรี ได้แก่ ค่าเช่าคอมพิวเตอร์ ค่าบริการงานด้าน Hardware ค่าบริการงานด้าน Software เป็นต้น เนื่องจาก บมจ. ศรีตรัง แอโกรอินดัสทรี มีอุปกรณ์และบุคลากรที่พร้อม

บุคคล / นิติบุคคล ที่อาจมีความขัดแย้ง	ความสัมพันธ์	ลักษณะของ รายการระหว่างกัน	มูลค่ารายการบการเงินรวม (ล้านบาท)		ความจำเป็น / ความสมเหตุสมผลของรายการ
			ม.ค. - ธ.ค. 62	ม.ค. - ก.ย. 63	
					สำหรับการให้บริการดังกล่าว โดยอัตราค่าบริการกำหนดตามประเภทของงานสารสนเทศ สามารถเทียบเคียงกับค่าบริการรายอื่น เช่น ค่าเช่าคอมพิวเตอร์ Notebook มีอัตราค่าบริการคิดต่อเครื่องต่อเดือน เทียบเท่ากับค่าบริการรายอื่นคิดในอัตราเดียวกัน และอัตราค่าบริการด้าน Hardware บริการตรวจสอบ ซ่อมแซมอุปกรณ์ คิดอัตราค่าบริการ ต่ออุปกรณ์ต่อเครื่องต่อเดือน โดยสามารถเทียบเคียงกับค่าบริการรายอื่นที่ให้บริการในลักษณะงานใกล้เคียงกันซึ่งอาจแตกต่างในรายละเอียดเรื่องของพื้นที่ ชนิดของอุปกรณ์ที่ให้บริการ
		ค่าบริการสำนักงาน	11.27	19.08	บริษัท จ่ายค่าบริการสำนักงานและงานบริการให้กับ บมจ. ศรีตรัง แอโกรอินดัสทรี ซึ่งครอบคลุมถึงการให้บริการด้านห้อง server, พื้นที่สำนักงาน, พื้นที่โกดัง, งานด้านกฎหมาย, งานด้านประกันภัย, งานด้านการเงิน, งานด้านทรัพยากรมนุษย์, งานด้าน Branding และงานด้าน CSR(Corporate Social Responsibility) โดยการคิดค่าบริการดังกล่าวเป็นรายเดือน ทั้งนี้บริษัท และ บมจ. ศรีตรัง แอโกรอินดัสทรี ได้มีการสอบทานงานให้บริการทั้งหมดและทำการตกลงอัตราค่าบริการใหม่เพื่อสะท้อนการทำงานและการให้บริการดังกล่าวอย่างเหมาะสมและสมเหตุสมผลในเดือนพฤษภาคม 2563 ทั้งนี้ได้กำหนดนโยบายให้มีการสอบทานทบทวนราคาทุกปี อัตราดังกล่าวเป็นอัตราที่บริษัท พิจารณาแล้วว่าสมเหตุสมผลหากเปรียบเทียบกับที่ต้องจัดหาพนักงานในสวนงานดังกล่าว หรือการจัดหาพื้นที่ รวมถึงงานบริการดังกล่าวด้วยตัวเอง
		ค่าวัสดุโรงงาน	10.76	5.70	บมจ. ศรีตรัง แอโกรอินดัสทรี สาขากาญจนดิษฐ์ จำหน่ายแอมโมเนียให้กับบริษัท สาขาสุราษฎร์ธานี เนื่องจาก บมจ. ศรีตรัง แอโกรอินดัสทรี สาขากาญจนดิษฐ์ ได้มีการสั่งซื้อแอมโมเนียเพื่อใช้ในการผลิตน้ำยางชั้นอยู่เป็นประจำในปริมาณมาก ทั้งนี้เพื่อเป็นการประหยัดต่อขนาดและเป็นการเพิ่มการต่อรอด้านราคาและประหยัดต้นทุนการสั่งซื้อแอมโมเนียซึ่งเป็นหนึ่งในสารเคมีที่ใช้ในการผลิตถุงมือยางและการบริหารสินค้าคงคลังของกลุ่มบริษัทอย่างมีประสิทธิภาพ ซึ่งพิจารณาแล้วว่าสมเหตุสมผลหาก

บุคคล / นิติบุคคล ที่อาจมีความขัดแย้ง	ความสัมพันธ์	ลักษณะของ รายการระหว่างกัน	มูลค่ารายการทางการเงินรวม (ล้านบาท)		ความจำเป็น / ความสมเหตุสมผลของรายการ
			ม.ค. - ธ.ค. 62	ม.ค. - ก.ย. 63	
					เปรียบเทียบกับกรที่ต้องจัดซื้อและจัดหาพนักงานในส่วนงานดังกล่าวด้วย ตัวเอง
		ค่าบริการชั่งน้ำหนัก	0.84	0.63	บริษัท สาขาสุราษฎร์ธานี จ่ายค่าบริการชั่งน้ำหนักกับ บมจ. ศรีตรัง แอโกรอินดัสทรี สาขากาญจนดิษฐ์ เนื่องจากบริษัท ไม่มีอุปกรณ์การชั่ง น้ำหนักเพื่อใช้ในการชั่งน้ำหนักรถที่บรรทุกสินค้าทุกประเภทที่เข้าและออก จากโรงงาน เช่น วัตถุดิบน้ำยางข้น สารเคมี ไม้พิน และสินค้าสำเร็จรูป เป็นต้น โดยกำหนดอัตราค่าบริการเหมาจ่ายรายเดือน โดยเป็นอัตราที่ บริษัท พิจารณาแล้วว่าสมเหตุสมผลหากเปรียบเทียบกับกรที่ต้องจัดหา อุปกรณ์ บำรุงดูแลรักษา และต้องจัดหาพนักงานในส่วนงานดังกล่าว รวมถึงพื้นที่ด้วยตัวเอง
		ค่าบริการอื่นๆ - ค่าบริการเช่าแทงค์	18.01	15.24	บริษัท สาขาสุราษฎร์ธานี จ่ายค่าบริการเช่าแทงค์เก็บน้ำยางข้นกับ ทาง บมจ. ศรีตรังแอโกรอินดัสทรี สาขากาญจนดิษฐ์ เพื่อใช้ในการเก็บน้ำ ยางสังเคราะห์ในการผลิตถุงมือยางสังเคราะห์ โดยคิดค่าบริการแทงค์ใน อัตราต่อแทงค์ต่อเดือน ซึ่งอัตราค่าบริการเช่าแทงค์ครอบคลุมถึงบริการที่ เกี่ยวข้อง ได้แก่ การไหลตน้ำยางรับเข้าและเบิกออก รวมถึงการดูแลทำ ความสะอาดแทงค์ โดยเป็นอัตราที่เทียบเคียงกับราคาตลาดของแทงค์ใน ขนาดใกล้เคียงหรือปรับทอนให้เทียบเคียงกัน
		ค่าใช้จ่ายค้างจ่าย		2.59	เป็นค่าบริการระบบสารสนเทศและงานบำรุงรักษาระบบ SAP ค้างจ่าย จากรายการดังกล่าวข้างต้น
		เจ้าหนี้การค้า	175.77	269.28	เป็นเจ้าหนี้การค้าที่เกิดจากรายการกลุ่มต้นทุนและค่าใช้จ่ายข้างต้น
		เจ้าหนี้อื่น	0.04	0.00	เป็นเงินทตรงจ่ายให้พนักงานของ บมจ. ศรีตรังแอโกรอินดัสทรี ไป ปฏิบัติงานที่บริษัท ซึ่งจะทำการเรียกเก็บค่าใช้จ่ายภายหลังเมื่อ ปฏิบัติงานเสร็จ
		เงินลงทุน	1 USD = 30.82 บาท		บริษัท ซื้อหุ้น Sri Trang USA, Inc. 100% จาก บมจ. ศรีตรังแอโกร อินดัสทรี เพื่อเป็นการปรับโครงสร้างของกลุ่มบริษัทในการจัดกลุ่มธุรกิจดู มีอย่างให้อยู่ภายใต้การถือหุ้นของบริษัท โดยราคาซื้อขายหุ้นในจำนวน เงิน 1 USD เป็นราคาที่ผู้ซื้อและผู้ขายตกลงกัน โดยพิจารณาจากราคา

บุคคล / นิติบุคคล ที่อาจมีความขัดแย้ง	ความสัมพันธ์	ลักษณะของ รายการระหว่างกัน	มูลค่ารายการงบการเงินรวม (ล้านบาท)		ความจำเป็น / ความสมเหตุสมผลของรายการ
			ม.ค. - ธ.ค. 62	ม.ค. - ก.ย. 63	
					มูลค่าตามบัญชีและมูลค่ายุติธรรมของ Sri Trang USA, Inc ที่พิจารณาจากคณะทำงานของทั้งผู้ซื้อและผู้ขายตกลงร่วมกัน
บมจ. ศรีตรังแอโกร อินดัสทรี	เป็นผู้ถือหุ้นราย ใหญ่ของ บริษัทฯ และมีกรรมการ ร่วมกัน	Sri Trang USA, Inc. (บริษัทย่อยของบริษัทฯ)			หลังการปรับโครงสร้างบริษัทฯ โดยบริษัทฯ เข้าซื้อหุ้น Sri Trang USA, Inc. 100% จาก บมจ. ศรีตรังแอโกรอินดัสทรี ในวันที่ 30 กันยายน 2562 (รายการระหว่างวันที่ 1 ตุลาคม 2562 – วันที่ 31 ธันวาคม 2562 และวันที่ 1 มกราคม 2563 - วันที่ 30 กันยายน 2563)
		ค่าใช้จ่ายค้ำจ่าย	0.00		บมจ. ศรีตรังแอโกรอินดัสทรี เรียกเก็บค่าโทรศัพท์พนักงานของ Sri Trang USA, Inc. ที่มาปฏิบัติงานในประเทศไทย ซึ่งจะทำให้การเรียกเก็บภายหลังเมื่อปฏิบัติงานเสร็จ โดยอัตราที่เรียกเก็บเป็นอัตราค่าบริการโทรศัพท์ตามจริง
		ค่าบริการสารสนเทศ และงานบำรุงรักษา ระบบ SAP	0.39	1.17	บมจ. ศรีตรังแอโกรอินดัสทรี ได้ให้บริการเกี่ยวกับระบบสารสนเทศและงานบำรุงรักษา ระบบ SAP กับ Sri Trang USA, Inc ได้แก่ License SAP, Server SAP, Maintenance License SAP เป็นต้น เนื่องจาก บมจ. ศรีตรังแอโกรอินดัสทรี มีอุปกรณ์และบุคลากรที่พร้อมสำหรับการให้บริการดังกล่าว โดยอัตราค่าบริการกำหนดตามประเภทของงานสารสนเทศสามารถเทียบเคียงกับผู้บริการรายอื่นที่ให้บริการในลักษณะงานใกล้เคียงกันซึ่งอาจแตกต่างในรายละเอียดเรื่องของพื้นที่และชนิดของอุปกรณ์ที่ให้บริการ
		ค่าใช้จ่ายอื่นๆ	0.04		บมจ. ศรีตรังแอโกรอินดัสทรี เรียกเก็บค่าใช้จ่ายในการจัดงานประชุมประจำปี 2562 กับ Sri Trang USA, Inc. โดยอัตราที่เรียกเก็บเป็นอัตราค่าใช้จ่ายที่เกิดขึ้นตามจริง
		เจ้าหนี้อื่น	0.04		รายการเจ้าหนี้อื่นเป็นรายการค่าธรรมเนียมในการออกหนังสือค้ำประกันจากธนาคารกสิกรไทย และค่าโทรศัพท์ของพนักงาน Sri Trang USA, Inc. ที่มาปฏิบัติงานในประเทศไทย ที่ทางบมจ. ศรีตรังแอโกรอินดัสทรี ทดรองจ่ายให้ Sri Trang USA, Inc. ซึ่งจะทำให้การเรียกเก็บค่าใช้จ่ายภายหลัง

บุคคล / นิติบุคคล ที่อาจมีความขัดแย้ง	ความสัมพันธ์	ลักษณะของ รายการระหว่างกัน	มูลค่ารายการงบการเงินรวม (ล้านบาท)		ความจำเป็น / ความสมเหตุสมผลของรายการ
			ม.ค. - ธ.ค. 62	ม.ค. - ก.ย. 63	
บมจ. ศรีตรังแอกโกร อินดัสทรี	เป็นผู้ถือหุ้นราย ใหญ่ของ บริษัทฯ และมีกรรมการ ร่วมกัน	Shi Dong Shanghai Medical Equipment Company Limited (บริษัทย่อยของบริษัทฯ)			หลังการปรับโครงสร้างบริษัทฯ โดยบริษัทฯ เข้าซื้อหุ้น Shi Dong Shanghai Medical Equipment Company Limited 100% จากกลุ่มบ มจ. ศรีตรังแอกโกรอินดัสทรี ในวันที่ 28 มิถุนายน 2562 (รายการ ระหว่างวันที่ 1 กรกฎาคม 2562 – วันที่ 31 ธันวาคม 2562 และวันที่ 1 มกราคม 2563 - วันที่ 30 กันยายน 2563)
		เจ้าหนี้อื่น	0.01		บมจ. ศรีตรังแอกโกรอินดัสทรี จ่ายเงินทดรองให้พนักงานที่ไป ปฏิบัติงานให้กับ Shi Dong Shanghai Medical Equipment Company Limited ซึ่งจะทำการเรียกเก็บค่าใช้จ่ายภายหลังเมื่อปฏิบัติงานเสร็จ
บริษัท รับเบอร์แลนด์โปร ดักส์ จำกัด	นิติบุคคลที่ผู้ถือหุ้น รายใหญ่มีอำนาจ ควบคุม และมี กรรมการร่วมกัน	บริษัทฯ			
		รายได้จากการขายวัสดุ โรงงาน	0.23	0.14	บริษัทฯ มีรายได้จากการจำหน่ายน้ำมันเชื้อเพลิงให้กับบริษัท รับ เบอร์แลนด์โปรดักส์ จำกัด เนื่องจากบริษัทฯ ต้องใช้วัตถุดิบดังกล่าวใน ปริมาณมาก จึงสามารถซื้อได้ในราคาที่มีส่วนลด ในขณะที่ บริษัท รับเบอร์ แลนด์โปรดักส์ จำกัด ใช้วัตถุดิบดังกล่าวในปริมาณน้อย บริษัทฯ จึงแบ่ง ขายวัตถุดิบดังกล่าวให้แก่ บริษัท รับเบอร์แลนด์ จำกัด เพื่อเป็นการ ประหยัดต้นทุนการสั่งซื้อน้ำมันเชื้อเพลิงของกลุ่มบริษัทอย่างมี ประสิทธิภาพ โดยราคาน้ำมันรถอ้างอิงตามราคาน้ำมัน ณ วันที่ซื้อขาย สะท้อนต้นทุนที่เกี่ยวข้องและผลกำไรที่เหมาะสม และราคาสารเคมีเป็น ราคาที่สะท้อนต้นทุนที่เกี่ยวข้องและผลกำไรที่เหมาะสม
		ลูกหนี้อื่น	0.01	0.01	เป็นลูกหนี้อื่นที่เกิดจากกลุ่มรายได้ข้างต้น
		เงินทดรองจ่าย	0.02	0.02	บริษัทฯ จ่ายเงินทดรองให้พนักงานที่ไปปฏิบัติงานให้กับบริษัท รับ เบอร์แลนด์โปรดักส์ จำกัด ซึ่งจะทำการเรียกเก็บค่าใช้จ่ายภายหลังเมื่อ ปฏิบัติงานเสร็จ
		ค่าซื้อน้ำมันยางชั้น	420.97	457.36	บริษัทฯ ซื้อน้ำมันยางชั้นจากบริษัท รับเบอร์แลนด์โปรดักส์ จำกัด ซึ่ง บมจ. ศรีตรังแอกโกรอินดัสทรี และบริษัทย่อยของบมจ. ศรีตรังแอกโกร อินดัสทรี เป็นผู้ผลิตน้ำมันยางชั้นที่สามารถผลิตน้ำมันยางชั้นที่มีคุณภาพตรง ตามความต้องการของบริษัทฯ และสามารถส่งมอบทั้งปริมาณและ

บุคคล / นิติบุคคล ที่อาจมีความขัดแย้ง	ความสัมพันธ์	ลักษณะของ รายการระหว่างกัน	มูลค่ารายการงบการเงินรวม (ล้านบาท)		ความจำเป็น / ความสมเหตุสมผลของรายการ
			ม.ค. - ธ.ค. 62	ม.ค. - ก.ย. 63	
					คุณภาพน้ำยางชั้นให้แก่ บริษัท ศรีตรังโกลฟส์ (ประเทศไทย) จำกัด (มหาชน) ได้ตามเกณฑ์ที่กำหนด
					นอกจากนี้ เมื่อวันที่ 28 มิถุนายน 2562 บริษัทฯได้เข้าทำสัญญาซื้อขายน้ำยางชั้น กับบมจ. ศรีตรังแอโกรอินดัสทรีและบริษัทย่อยของบมจ. ศรีตรังแอโกรอินดัสทรี โดยมีเงื่อนไขทางการค้าที่เป็นไปตามราคาตลาดและมีสูตรในการกำหนดราคาอ้างอิงราคาตลาดและปัจจัยต่างๆได้แก่ ค่าขนส่ง ค่าสงเคราะห์สวนยาง (CESS) และอัตราแลกเปลี่ยน
		ค่าเช่าจ่าย	4.64	3.48	บริษัทฯ จ่ายค่าเช่าอาคารบ้านพัก ให้กับ บริษัท รับเบอร์แลนด์โปรดักส์ จำกัด เพื่อเป็นที่พักให้แก่พนักงานของบริษัทฯ เนื่องจากที่ตั้งโรงงานของบริษัทฯ อยู่ในพื้นที่ติดกันกับบริษัท รับเบอร์แลนด์โปรดักส์ จำกัด โดยกำหนดอัตราค่าบริการที่บริษัทฯ จ่ายให้แก่บริษัท รับเบอร์แลนด์โปรดักส์ จำกัด คิดเป็นค่าเช่าต่อหลังต่อเดือนสำหรับอาคารทุกประเภทจำนวน 645 ห้อง นอกจากนี้บริษัท รับเบอร์แลนด์โปรดักส์ จำกัด ยังเรียกเก็บจากพนักงานผู้เช่าของบริษัทฯ โดยตรงอีกในมูลค่าที่ใกล้เคียงกัน ซึ่งค่าเช่ารวมทั้งสองส่วนเป็นอัตราที่เทียบเคียงกับอัตราค่าเช่าห้องพักในพื้นที่ใกล้เคียงกัน
		ค่าบริการใช้พื้นที่	1.08	0.81	บริษัทฯ ได้เช่าที่ดินเพื่อใช้ในการเก็บไม้พื้นที่ใช้ในการผลิตพลังงานในการผลิตถ่านมีอย่างโดยมีพื้นที่ในการเช่าทั้งหมดจำนวน 5.42 ไร่ โฉนดเลขที่ 250477 ในอัตราค่าเช่าต่อปี ซึ่งสามารถเทียบเคียงได้กับค่าบริการให้เช่าพื้นที่ใกล้เคียงบริเวณตำบลบ้านพรุ อำเภอหาดใหญ่ จังหวัดสงขลา
		ค่าซื้อน้ำยางชั้น	420.97	457.36	บริษัทฯ ซื้อน้ำยางชั้นจากบริษัท รับเบอร์แลนด์โปรดักส์ จำกัด ซึ่ง บมจ. ศรีตรังแอโกรอินดัสทรี และบริษัทย่อยของบมจ. ศรีตรังแอโกรอินดัสทรี เป็นผู้ผลิตน้ำยางชั้นที่สามารถผลิตน้ำยางชั้นที่มีคุณภาพตรงตามความต้องการของบริษัทฯ และสามารถส่งมอบทั้งปริมาณและคุณภาพน้ำยางชั้นให้แก่ บริษัท ศรีตรังโกลฟส์ (ประเทศไทย) จำกัด (มหาชน) ได้ตามเกณฑ์ที่กำหนด

บุคคล / นิติบุคคล ที่อาจมีความขัดแย้ง	ความสัมพันธ์	ลักษณะของ รายการระหว่างกัน	มูลค่ารายการงบการเงินรวม (ล้านบาท)		ความจำเป็น / ความสมเหตุสมผลของรายการ
			ม.ค. - ธ.ค. 62	ม.ค. - ก.ย. 63	
					นอกจากนี้ เมื่อวันที่ 28 มิถุนายน 2562 บริษัทฯ ได้เข้าทำสัญญาซื้อขายน้ำยางข้น กับบมจ. ศรีตรังแอโกรอินดัสทรีและบริษัทย่อยของบมจ. ศรีตรังแอโกรอินดัสทรี โดยมีเงื่อนไขทางการค้าที่เป็นไปตามราคาตลาดและมีสูตรในการกำหนดราคาอ้างอิงราคาตลาดและปัจจัยต่างๆ ได้แก่ ค่าขนส่ง ค่าสงเคราะห์สวนยาง (CESS) และอัตราแลกเปลี่ยน
		ค่าเช่าจ่าย	4.64	3.48	บริษัทฯ จ่ายค่าเช่าอาคารบ้านพัก ให้กับ บริษัท รับเบอร์แลนด์โปรดักส์ จำกัด เพื่อเป็นที่พักให้แก่พนักงานของบริษัทฯ เนื่องจากที่ตั้งโรงงานของบริษัทฯ อยู่ในพื้นที่ติดกันกับบริษัท รับเบอร์แลนด์โปรดักส์ จำกัด โดยกำหนดอัตราค่าบริการที่บริษัทฯ จ่ายให้แก่บริษัท รับเบอร์แลนด์โปรดักส์ จำกัด คิดเป็นค่าเช่าต่อหลังต่อเดือนสำหรับอาคารทุกประเภทจำนวน 645 ห้อง นอกจากนี้บริษัท รับเบอร์แลนด์โปรดักส์ จำกัด ยังเรียกเก็บจากพนักงานผู้เช่าของบริษัทฯ โดยตรงอีกในมูลค่าที่ใกล้เคียงกัน ซึ่งค่าเช่ารวมทั้งสองส่วนเป็นอัตราเทียบเคียงกับอัตราค่าเช่าห้องพักในพื้นที่ใกล้เคียงกัน
		ค่าบริการใช้พื้นที่	1.08	0.81	บริษัทฯ ได้เช่าที่ดินเพื่อใช้ในการเก็บไม้พื้นที่ใช้ในการผลิตพลังงานในการผลิตถ่าน้อย่างโดยมีพื้นที่ในการเช่าทั้งหมดจำนวน 5.42 ไร่ โฉนดเลขที่ 250477 ในอัตราค่าเช่าต่อปี ซึ่งสามารถเทียบเคียงได้กับค่าบริการให้เช่าพื้นที่ใกล้เคียงบริเวณตำบลบ้านพรุ อำเภอหาดใหญ่ จังหวัดสงขลา
		ค่าใช้จ่ายค้างจ่าย	1.32	1.82	เป็นการตั้งค่าเช่าแห่งค่าน้ำยางค้างจ่าย จากรายการค่าเช่าดังกล่าวข้างต้น
บริษัท หน้าอ้วรับเบอร์ จำกัด	นิติบุคคลที่ผู้ถือหุ้น รายใหญ่มีอำนาจ ควบคุม	บริษัทฯ			
		รายได้จากการขายวัสดุ โรงงาน		0.01	บริษัทฯ มีรายได้จากการจำหน่ายถังพลาสติกสีฟ้า (มือสอง) ซึ่งเป็นบรรจุภัณฑ์ที่ไม่ใช้งานแล้ว ให้กับบริษัท หน้าอ้วรับเบอร์ จำกัด โดยราคาซื้อขายเป็นราคาที่สามารเทียบเคียงกับราคาตลาดได้
		ค่าซื้อน้ำยางข้น	107.90	127.86	บริษัทฯ ซื้อน้ำยางข้นจากบริษัท หน้าอ้วรับเบอร์ จำกัด ซึ่ง บมจ. ศรีตรังแอโกรอินดัสทรีและบริษัทย่อยของบมจ. ศรีตรังแอโกรอินดัสทรี เป็นผู้ผลิตน้ำยางข้นที่สามารถผลิตน้ำยางข้นที่มีคุณภาพตรงตามความ

บุคคล / นิติบุคคล ที่อาจมีความขัดแย้ง	ความสัมพันธ์	ลักษณะของ รายการระหว่างกัน	มูลค่ารายการงบการเงินรวม (ล้านบาท)		ความจำเป็น / ความสมเหตุสมผลของรายการ
			ม.ค. - ธ.ค. 62	ม.ค. - ก.ย. 63	
					ต้องการของบริษัทฯ และสามารถส่งมอบทั้งปริมาณและคุณภาพน้ำยาง ชั้นให้แก่ บริษัท ศรีตรังโกลฟส์ (ประเทศไทย) จำกัด (มหาชน) ได้ตาม เกณฑ์ที่กำหนด นอกจากนี้ เมื่อวันที่ 28 มิถุนายน 2562 บริษัทฯได้เข้าทำ สัญญาซื้อขายน้ำยางชั้น กับบมจ. ศรีตรังแอโกรอินดัสทรีและบริษัทย่อยของ บมจ. ศรีตรังแอโกรอินดัสทรี โดยมีเงื่อนไขทางการค้าที่เป็นไปตามราคา ตลาดและมีสูตรในการกำหนดราคาอ้างอิงราคาตลาดและปัจจัยต่างๆได้แก่ ค่าขนส่ง ค่าสงเคราะห์สวนยาง (CESS) และอัตราแลกเปลี่ยน
		ค่าบริการอื่นๆ	0.35	0.09	บริษัทฯ มีความต้องการใช้แรงงานเพิ่มขึ้นในช่วงเวลาสั้นๆ เช่น ในช่วงที่บริษัทฯ มียอดการสั่งซื้อถุงมือยางที่มีลักษณะบรรจุภัณฑ์ที่ หลากหลายกว่าปกติ และในช่วงที่แรงงานซึ่งเป็นแรงงานต่างด้าวบางส่วน ต้องไปดำเนินการที่เกี่ยวข้องตามกฎหมายแรงงานต่างด้าวกับหน่วยงาน ราชการต่างๆ ทำให้บริษัทฯ มีแรงงานบรรจุภัณฑ์รายวันไม่เพียงพอ เป็น ต้น บริษัทฯ จึงว่าจ้างพนักงานของ บริษัท หน้าฮั่วรับเบอร์ จำกัด เป็น รายวันในช่วงเวลาดังกล่าว โดยอัตราค่าจ้างที่บริษัทฯ จ่ายให้ บริษัท หน้า ฮั่วรับเบอร์ จำกัด เท่ากับอัตราค่าจ้างที่บริษัท หน้าฮั่วรับเบอร์ จำกัด จ่าย ให้พนักงานจริง
		เจ้าหนี้การค้า	0.01	23.39	เป็นเจ้าหนี้การค้าที่เกิดจากรายการกลุ่มต้นทุนและค่าใช้จ่ายข้างต้น
บริษัท สตาร์เท็กซ์รับ เบอร์ จำกัด	นิติบุคคลที่ผู้ถือหุ้น รายใหญ่มีอำนาจ ควบคุม	บริษัทฯ			
		เงินลงทุน	163.07		บริษัทฯ ซื้อหุ้น Shi Dong Shanghai Medical Equipment Company Limited 100% จากบริษัท สตาร์เท็กซ์รับเบอร์ จำกัด เพื่อเป็นการปรับ โครงสร้างของกลุ่มบริษัทในการจัดกลุ่มธุรกิจถุงมือยางให้อยู่ภายใต้การถือ หุ้นของบริษัทฯ โดยราคาซื้อขายหุ้นในจำนวนเงิน 36,000,000 RMB เป็น ราคาที่ผู้ซื้อและผู้ขายตกลงกัน โดยพิจารณาจากราคามูลค่าตามบัญชีและ มูลค่ายุติธรรมของ Shi Dong Shanghai Medical Equipment Company Limited ที่พิจารณาจากคณะทำงานของทั้งผู้ซื้อและผู้ขายตกลงร่วมกัน

บุคคล / นิติบุคคล ที่อาจมีความขัดแย้ง	ความสัมพันธ์	ลักษณะของ รายการระหว่างกัน	มูลค่ารายการทางการเงินรวม (ล้านบาท)		ความจำเป็น / ความสมเหตุสมผลของรายการ
			ม.ค. - ธ.ค. 62	ม.ค. - ก.ย. 63	
บริษัท อันวาร์พาราเวด จำกัด	นิติบุคคลที่ผู้ถือหุ้น รายใหญ่มีอำนาจ ควบคุม	บริษัทฯ			
		ค่าไม้พิน	836.71	832.98	บริษัทฯ ซื้อไม้พินจาก บริษัท อันวาร์พาราเวด จำกัด ทั้งหมด เนื่องจากบริษัท อันวาร์พาราเวด จำกัด มีความเชี่ยวชาญในประกอบธุรกิจ ในการจัดหาและจำหน่ายไม้ยางพารา ซึ่งมีประสบการณ์มานานถึง 30 ปี และมีบุคลากรที่พร้อมสำหรับการให้บริการดังกล่าว และสามารถจัดหาไม้พินได้ในปริมาณตามความต้องการของบริษัทฯ ซึ่งมีความต้องการใช้ไม้พินในปริมาณมากเพื่อเป็นแหล่งพลังงานในการผลิตถุงมือยาง โดยเป็นการซื้อขายผ่านใบสั่งซื้อ (Purchase Order) โดยอัตราราคาไม้พิน เป็นราคาซื้อไม้พินของบริษัท อันวาร์พาราเวด จำกัด ณ วันที่ทำการบวกรด้วยค่าใช้จ่ายดำเนินการ ซึ่งบริษัทฯ พิจารณาแล้วเห็นว่าเหมาะสม หากเทียบกับการที่บริษัทฯ ต้องดำเนินการดังกล่าวด้วยตนเอง ซึ่งต้องมีต้นทุนของหน่วยงานดังกล่าวเพิ่มขึ้นมา รวมทั้งความสามารถในการจัดหาและรวบรวมไม้พินของบริษัทฯ ณ ปัจจุบันยังไม่อยู่ในศักยภาพที่สามารถจัดหาไม้พินได้เพียงพอต่อการใช้โดยรวมทั้งหมดของบริษัทฯ ทั้งนี้ เมื่อวันที่ 2 กันยายน 2562 บริษัทฯ ได้เข้าทำสัญญาซื้อขายไม้พินระยะยาวกับ บริษัท อันวาร์พาราเวด จำกัด โดยกำหนดราคาซื้อขายไม้พินเป็นราคาต้นทุนของ บริษัท อันวาร์พาราเวด จำกัด บวกรด้วยค่าดำเนินการของ บริษัท อันวาร์พาราเวด จำกัด
		ค่าพาเลท	0.37		บริษัทฯ ซื้อพาเลท เพื่อใช้เป็นส่วนหนึ่งของบรรจุภัณฑ์ที่จัดส่งพร้อมกับสินค้าตามที่ลูกค้าต้องการ จากบริษัท อันวาร์พาราเวด จำกัด ซึ่งประกอบธุรกิจในการจำหน่ายไม้ยางพาราและพาเลท รวมทั้งมีบุคลากรที่พร้อมสำหรับการให้บริการดังกล่าว โดยอัตราราคาขายพาเลทที่สามารถเทียบเคียงกับราคาตลาด
ค่าบริการอื่นๆ	0.00		บริษัทฯ ได้ใช้บริการซ่อมฐานไม้พาเลท จากบริษัท อันวาร์พาราเวด จำกัด ซึ่งประกอบธุรกิจในการจำหน่ายไม้ยางพาราและพาเลท รวมทั้งมีบุคลากรที่พร้อมสำหรับการให้บริการดังกล่าว โดยอัตราค่าบริการที่บริษัทฯ อันวาร์		

บุคคล / นิติบุคคล ที่อาจมีความขัดแย้ง	ความสัมพันธ์	ลักษณะของ รายการระหว่างกัน	มูลค่ารายการงบการเงินรวม (ล้านบาท)		ความจำเป็น / ความสมเหตุสมผลของรายการ
			ม.ค. - ธ.ค. 62	ม.ค. - ก.ย. 63	
					พาราเวด จำกัด เรียกเก็บหนี้ เป็นการเรียกเก็บตามต้นทุนค่าแรงและค่าวัสดุที่เกิดขึ้นจริง ซึ่งเป็นงานให้บริการหลังการขาย
		ค่าพาเลท	0.37		บริษัทฯ ซื้อพาเลท เพื่อใช้เป็นส่วนหนึ่งของบรรจุภัณฑ์ที่จัดส่งพร้อมกับสินค้าตามที่ลูกค้าต้องการ จากบริษัท อันวาร์พาราเวด จำกัด ซึ่งประกอบธุรกิจในการจำหน่ายไม้ยางพาราและพาเลท รวมทั้งมีบุคลากรที่พร้อมสำหรับการให้บริการดังกล่าว โดยอัตราค่าขายพาเลทที่สามารถเทียบเคียงกับราคาตลาด
		ค่าบริการอื่นๆ	0.00		บริษัทฯ ได้ใช้บริการซ่อมฐานไม้พาเลท จากบริษัท อันวาร์พาราเวด จำกัด ซึ่งประกอบธุรกิจในการจำหน่ายไม้ยางพาราและพาเลท รวมทั้งมีบุคลากรที่พร้อมสำหรับการให้บริการดังกล่าว โดยอัตราค่าบริการที่บริษัท อันวาร์พาราเวด จำกัด เรียกเก็บหนี้ เป็นการเรียกเก็บตามต้นทุนค่าแรงและค่าวัสดุที่เกิดขึ้นจริง ซึ่งเป็นงานให้บริการหลังการขาย
		ค่าใช้จ่ายอื่นๆ		1.81	บริษัทฯ ได้ซื้อใบอนุญาตประกอบกิจการโรงงาน(รง.4) ออกโดยกระทรวงอุตสาหกรรม ในการประกอบกิจการผลิตไม้สับจากไม้ยางพาราและไม้ที่ปลุกขึ้นโดยเฉพาะ 13 ชนิด และใบอนุญาตตั้งโรงงานแปรรูปไม้โดยใช้เครื่องจักรเพื่อทำการผลิตชิ้นไม้สับจากไม้ยางพาราและไม้ที่ปลุกขึ้นโดยเฉพาะ 13 ชนิด เพื่อจำหน่าย จากบริษัท อันวาร์พาราเวด จำกัด โดยอัตราค่าใช้จ่ายที่เรียกเก็บเป็นราคาตามที่ตกลงไว้ในสัญญาซื้อขายโรงงานไม้สับ ลงวันที่ 12 พฤษภาคม 2563 ซึ่งผู้ขายเป็นผู้ถือใบอนุญาตประกอบกิจการโรงงาน (รง.4) และใบอนุญาตตั้งโรงงานแปรรูปไม้โดยใช้เครื่องจักรที่ตั้งอยู่บน น.ส.3 ก เลขที่ 2073 ถนนกาญจนวนิช ตำบลพวง อำเภอหาดใหญ่ จังหวัดสงขลา และผู้ซื้อเป็นผู้ผลิตถุงมือยางทางการแพทย์ และใช้ไม้สับเป็นแหล่งเชื้อเพลิงในการผลิตพลังงานความร้อนสำหรับกระบวนการผลิตของผู้ซื้อ และผู้ซื้อมีความประสงค์ที่จะเป็นเจ้าของโรงงานสับ และถือกรรมสิทธิ์ในใบอนุญาตผลิตไม้สับที่เกี่ยวข้อง พิจารณาแล้วจากรายการดังกล่าวความจำเป็นทางกฎหมายเพื่อให้สอดคล้องกับการดำเนินธุรกิจของบริษัทฯ และมีความสมเหตุสมผลในด้านมูลค่า) เนื่องจากเป็น

บุคคล / นิติบุคคล ที่อาจมีความขัดแย้ง	ความสัมพันธ์	ลักษณะของ รายการระหว่างกัน	มูลค่ารายการงบการเงินรวม (ล้านบาท)		ความจำเป็น / ความสมเหตุสมผลของรายการ
			ม.ค. - ธ.ค. 62	ม.ค. - ก.ย. 63	
					รายการที่คำนวณจากต้นทุนจริงในการได้มาซึ่งใบอนุญาตดังกล่าวของ บริษัท อันวาร์พาราวูด จำกัด
		ค่าใช้จ่ายจ่ายล่วงหน้า		10.00	รายจ่ายล่วงหน้า เป็นรายการที่เกิดจากรายการกลุ่มต้นทุนข้างต้น เพื่อรองรับกำลังการผลิตที่เพิ่มขึ้น โดยมีผลบังคับใช้ตั้งแต่เดือนมกราคม 2563 เป็นต้นไป
บริษัท สตาร์ไลท์เอ็กซ์ เพรส ทรานสปอร์ต จำกัด	นิติบุคคลที่ผู้ถือหุ้น รายใหญ่มีอำนาจ ควบคุม และมี กรรมการร่วมกัน	บริษัทฯ			
		ค่าขนส่ง	61.87	58.22	บริษัท สตาร์ไลท์ เอ็กซ์เพรส ทรานสปอร์ต จำกัด ให้บริการขนส่งให้กับ บริษัทฯ เนื่องจากบริษัท สตาร์ไลท์ เอ็กซ์เพรส ทรานสปอร์ต จำกัด ประกอบธุรกิจขนส่งสินค้าและบริการจัดทำเอกสารนำเข้าและส่งออก ซึ่งมี อุปกรณ์และบุคลากรที่พร้อมสำหรับการบริการดังกล่าวและมีประสบการณ์ ในธุรกิจดังกล่าวมากกว่า 20 ปี โดยเป็นการให้บริการผ่านใบสั่งซื้อ (Purchase Order) และอัตราค่าบริการกำหนดตามราคาตลาดและมีการ ปรับราคาตามอัตราขึ้นลงของน้ำมันในแต่ละช่วงเวลา
		ค่าบริการจัดทำเอกสาร นำเข้าและส่งออก	7.08	7.50	บริษัท สตาร์ไลท์ เอ็กซ์เพรส ทรานสปอร์ต จำกัด ให้บริการจัดทำเอกสาร นำเข้าและส่งออกให้กับ บริษัทศรีตรังโกลฟส์ (ประเทศไทย) จำกัด (มหาชน) เนื่องจากบริษัท สตาร์ไลท์ เอ็กซ์เพรส ทรานสปอร์ต จำกัด ประกอบธุรกิจจัดทำเอกสารนำเข้าและส่งออกและมีประสบการณ์ในธุรกิจ ดังกล่าวมากกว่า 20 ปี มีความเชี่ยวชาญและมีบุคลากรที่พร้อมสำหรับการ บริการดังกล่าว โดยเป็นการให้บริการผ่านใบสั่งซื้อ (Purchase Order) และมีอัตราค่าบริการเอกสารนำเข้าและส่งออกต่อชุดเอกสาร ซึ่งเป็นอัตรา ที่เทียบเคียงได้กับราคาตลาดสำหรับการให้บริการในลักษณะเดียวกัน
		ค่าบริการอื่นๆ	21.92	7.40	บริษัท สตาร์ไลท์ เอ็กซ์เพรส ทรานสปอร์ต จำกัด ให้บริการด้านการขนส่ง สินค้ากับ บริษัทฯ เนื่องจาก บริษัท สตาร์ไลท์ เอ็กซ์เพรส ทรานสปอร์ต จำกัด มีความเชี่ยวชาญและมีบุคลากรที่พร้อมสำหรับการบริการดังกล่าว โดยเป็นการให้บริการผ่านใบสั่งซื้อ (Purchase Order) โดยคิดค่าบริการ

บุคคล / นิติบุคคล ที่อาจมีความขัดแย้ง	ความสัมพันธ์	ลักษณะของ รายการระหว่างกัน	มูลค่ารายการทางการเงินรวม (ล้านบาท)		ความจำเป็น / ความสมเหตุสมผลของรายการ
			ม.ค. - ธ.ค. 62	ม.ค. - ก.ย. 63	
					หางลาก (Trailer) ในส่วนที่เกินกว่า Free time ต่อวันต่อหางลาก ซึ่งเป็นอัตราเทียบเคียงราคาตลาดรวมที่ให้บริการจอดค้างคืน บริษัทฯ จ่ายค่าบริการด้านการขนส่งสินค้าและค่าบริการจัดการรถรวมให้กับบริษัท สตาร์ไลท์ เอ็กเพรส จำกัด เนื่องจาก บริษัท สตาร์ไลท์ เอ็กเพรส จำกัด มีความเชี่ยวชาญและมีบุคลากรที่พร้อมสำหรับการบริการดังกล่าว และมีศักยภาพสนับสนุนให้สามารถจัดส่งสินค้าได้ทันกับความต้องการของลูกค้า เมื่อเปรียบเทียบกับปริมาณการส่งออกที่เพิ่มขึ้นจากการขยายตัวขององค์กร จึงถือว่าอัตราค่าบริการดังกล่าวเป็นอัตราที่เหมาะสม
		เจ้าหนี้การค้า	9.83	8.34	เป็นเจ้าหนี้การค้าที่เกิดจากรายการกลุ่มต้นทุนและค่าใช้จ่ายข้างต้น
		เจ้าหนี้อื่น	0.32	0.35	เป็นเจ้าหนี้อื่นที่เกิดจากรายการกลุ่มต้นทุนและค่าใช้จ่ายข้างต้น
		ค่าใช้จ่ายค้างจ่าย	0.79	1.68	เป็นค่าขนส่งค้างจ่าย จากรายการดังกล่าวข้างต้น
บริษัท พรีเมียร์ซิสเต็ม เอ็นจิเนียริ่ง จำกัด	นิติบุคคลที่ผู้ถือหุ้น รายใหญ่มีอำนาจ ควบคุม และมี กรรมการร่วมกัน	บริษัทฯ รายได้จากการขายวัสดุ โรงงาน	6.08	4.75	บริษัทฯ มีรายได้จากการจำหน่ายสารเคมี น้ำมันเชื้อเพลิง และอุปกรณ์ทำความสะอาดน้ำมันให้กับบริษัท พรีเมียร์ซิสเต็มเอ็นจิเนียริ่ง จำกัด ซึ่งเป็นผู้ให้บริการในการทำความสะอาดเครื่องจักรอุปกรณ์ของบริษัทฯ ทั้งนี้เนื่องจากบริษัทฯ มีการสั่งซื้อสารเคมีและอุปกรณ์เป็นจำนวนมากเป็นประจำ ในขณะที่ บริษัท พรีเมียร์ซิสเต็มเอ็นจิเนียริ่ง จำกัด ใช้วัตถุดิบและอุปกรณ์ดังกล่าวในปริมาณน้อย ดังนั้นเพื่อเป็นการประหยัดต้นทุนการสั่งซื้อสารเคมี อุปกรณ์ และการบริหารสินค้าคงคลังของกลุ่ม บริษัทฯ อย่างมีประสิทธิภาพ บริษัทฯ จึงแบ่งขายวัตถุดิบและอุปกรณ์ดังกล่าวให้แก่ บริษัท พรีเมียร์ซิสเต็มเอ็นจิเนียริ่ง จำกัด ในราคาต้นทุนเฉลี่ยของ บริษัทฯ

บุคคล / นิติบุคคล ที่อาจมีความขัดแย้ง	ความสัมพันธ์	ลักษณะของ รายการระหว่างกัน	มูลค่ารายการงบการเงินรวม (ล้านบาท)		ความจำเป็น / ความสมเหตุสมผลของรายการ
			ม.ค. - ธ.ค. 62	ม.ค. - ก.ย. 63	
		รายได้ค่าบริการอื่นๆ		0.02	บริษัทฯ เรียกเก็บค่าบริการอินเทอร์เน็ต กับบริษัท พรีเมียร์ซิสเต็ม เอ็นจิเนียริ่ง จำกัด จากการที่พนักงานบริษัทเช่าใช้งาน ซึ่งเป็นอัตราเดียวกับที่ บริษัท ทีโอที จำกัด (มหาชน) เรียกเก็บจากบริษัทฯ
		ลูกหนี้อื่น	0.51	0.44	เป็นลูกหนี้อื่นที่เกิดจากกลุ่มรายได้ข้างต้น
		ค่าผลิตและติดตั้ง เครื่องจักร	847.08	434.34	บริษัทฯ ได้ว่าจ้างบริษัท พรีเมียร์ซิสเต็ม เอ็นจิเนียริ่ง จำกัด ออกแบบ ผลิตและติดตั้ง เนื่องจากมีความเชี่ยวชาญเกี่ยวกับการออกแบบ ติดตั้ง และดูแลรักษาซ่อมบำรุงเครื่องจักรและอุปกรณ์สำหรับการผลิตถุงมือให้กับ บริษัทฯ มาอย่างยาวนาน โดยจัดทำเป็นสัญญาตามแต่ละโครงการที่ได้มีการว่าจ้าง อีกทั้งการผลิตและติดตั้งเครื่องจักรในการผลิตถุงมือเย็บถือเป็นการเข้าถึงเทคโนโลยีในการผลิตที่เป็นความลับทางการค้าที่ บริษัทฯ ไม่ประสงค์ให้บุคคลภายนอกเข้าถึงเทคโนโลยีในการผลิต ซึ่งอัตราดังกล่าวสอดคล้องตามผู้ประกอบการรายอื่นที่เป็นกิจการประเภทเดียวกัน
		ค่าซื้ออะไหล่อุปกรณ์	154.15	99.35	บริษัทฯ ซื้ออะไหล่อุปกรณ์ กับบริษัท พรีเมียร์ซิสเต็ม เอ็นจิเนียริ่ง จำกัด เช่น มอเตอร์ บีม วาล์ว อุปกรณ์อิเล็กทรอนิกส์ เป็นต้น ซึ่งบริษัท พรีเมียร์ซิสเต็ม เอ็นจิเนียริ่ง จำกัด มีความเชี่ยวชาญในการจัดหาเครื่องจักร และอุปกรณ์สำหรับการผลิตถุงมือให้กับกลุ่มบริษัทและทำการซื้อเป็น ปริมาณมากรวมกับการส่งซื้ออะไหล่อุปกรณ์ในลักษณะใกล้เคียงกันของ กลุ่มบริษัทศรีตรัง ทั้งนี้อัตราดังกล่าวเป็นอัตราที่เทียบเคียงได้กับราคาตลาด
		Maintenance Service- ค่าซ่อมบำรุง	595.51	128.31	บริษัทฯ จ่ายค่าซ่อมบำรุงให้แก่บริษัท พรีเมียร์ซิสเต็ม เอ็นจิเนียริ่ง จำกัด ซึ่งมีความเชี่ยวชาญเกี่ยวกับการออกแบบ ติดตั้ง และดูแลรักษา ซ่อมบำรุงเครื่องจักรและอุปกรณ์สำหรับการผลิตถุงมือให้กับบริษัทฯ มาอย่างยาวนาน โดยเป็นการให้บริการผ่านใบสั่งซื้อ (Purchase Order) อีกทั้งการบำรุงดูแลรักษาซ่อมบำรุงเครื่องจักรในการผลิตถุงมือเย็บถือเป็นการเข้าถึงเทคโนโลยีในการผลิตที่เป็นความลับทางการค้าที่ บริษัทฯ ไม่ประสงค์ให้บุคคลภายนอกเข้าถึงข้อมูล นอกจากนี้การว่าจ้างดังกล่าวจาก บริษัท พรีเมียร์ซิสเต็ม เอ็นจิเนียริ่ง จำกัด ทำให้ไม่ต้องจัดหาพนักงานของ

บุคคล / นิติบุคคล ที่อาจมีความขัดแย้ง	ความสัมพันธ์	ลักษณะของ รายการระหว่างกัน	มูลค่ารายการทางการเงินรวม (ล้านบาท)		ความจำเป็น / ความสมเหตุสมผลของรายการ
			ม.ค. - ธ.ค. 62	ม.ค. - ก.ย. 63	
					บริษัท บริษัทฯ เองซึ่งเป็นการเพิ่มภาระค่าใช้จ่ายด้านบุคลากร ทั้งนี้อัตราค่าบริการดังกล่าวสามารถเทียบเคียงได้กับราคาตลาด
		Cleaning Service / ค่าบริการทำความสะอาด	81.07	79.03	บริษัทฯ จ่ายค่าบริการทำความสะอาดเครื่องจักรให้กับบริษัท พรีเมียร์ซิสเต็มเอ็นจิเนียริ่ง จำกัด เนื่องจากบริษัท พรีเมียร์ซิสเต็มเอ็นจิเนียริ่ง จำกัด มีความชำนาญและความเชี่ยวชาญด้านอุปกรณ์และเครื่องจักรในการผลิตถุงมือ โดยเป็นการให้บริการผ่านใบสั่งซื้อ (Purchase Order) อีกทั้งการทำความสะอาดเครื่องจักรในการผลิตถุงมือซึ่งถือเป็นการเข้าถึงเทคโนโลยีในการผลิตที่เป็นความลับทางการค้าที่ บริษัทศรีตรังโกลฟส์ (ประเทศไทย) จำกัด (มหาชน) ไม่ประสงค์ให้บุคคลภายนอกเข้าล่วงรู้ โดยอัตราค่าบริการสามารถเทียบเคียงได้กับราคาตลาด
		Calibrate / ค่าสอบ เทียบ	4.67	4.91	บริษัทฯ จ่ายค่าบริการสอบเทียบความเที่ยงตรงของเครื่องมืออุปกรณ์ต่าง ๆ ให้กับบริษัท พรีเมียร์ซิสเต็มเอ็นจิเนียริ่ง จำกัด โดยเป็นการให้บริการผ่านใบสั่งซื้อ (Purchase Order) เนื่องจากบริษัท พรีเมียร์ซิสเต็มเอ็นจิเนียริ่ง จำกัด ได้รับการรับรอง ISO IEC17025 ทางด้านมาตรฐานการสอบเทียบ และมีอุปกรณ์ บุคลากรที่พร้อมสำหรับการให้บริการ กรณีเร่งด่วนสามารถเข้าดำเนินการได้ทันที โดยอัตราค่าบริการกำหนดตามประเภทอุปกรณ์ซึ่งอัตราบริการดังกล่าวสามารถเทียบเคียงได้กับราคาตลาดของงานสอบเทียบอื่นๆ จากบุคคลภายนอก
		ค่าบริการอื่นๆ	0.20	0.24	บริษัทฯ จ่ายค่าบริการขนส่งอุปกรณ์ และค่าบริการตรวจรับรองทรัพย์สิน เช่น เครื่อง ลิฟท์ ให้แก่บริษัท พรีเมียร์ซิสเต็มเอ็นจิเนียริ่ง จำกัด ตามข้อตกลงที่ระบุไว้ในใบสั่งซื้อ ซึ่งเป็นการให้บริการเป็นครั้งคราว
		ค่าวัสดุโรงงาน	0.20	1.00	บริษัทฯ ซื้อวาล์วควบคุม (Control valve) ซีลื้อย และอุปกรณ์เบ็ดเตล็ด เช่น ดาข่าย ชั้นวางของ เป็นต้น จากบริษัท พรีเมียร์ซิสเต็มเอ็นจิเนียริ่ง จำกัด โดยราคาซื้อขายเป็นราคาที่สามารถเทียบเคียงกับราคาตลาดได้
		ค่าใช้จ่ายอื่นๆ	0.08	0.02	บริษัทฯ จ่ายค่าบริการใช้สถานที่ในการจัดอบรมแก่ บริษัท พรีเมียร์ซิสเต็ม เอ็นจิเนียริ่ง จำกัด เพื่อเป็นการประหยัดต้นทุนการจัดอบรมของ

บุคคล / นิติบุคคล ที่อาจมีความขัดแย้ง	ความสัมพันธ์	ลักษณะของ รายการระหว่างกัน	มูลค่ารายการงบการเงินรวม (ล้านบาท)		ความจำเป็น / ความสมเหตุสมผลของรายการ
			ม.ค. - ธ.ค. 62	ม.ค. - ก.ย. 63	
					กลุ่มบริษัทอย่างมีประสิทธิภาพ โดยเรียกเก็บค่าบริการในราคาต้นทุนเฉลี่ย ของบริษัท พรีเมียร์ซิสเต็ม เอ็นจิเนียริง จำกัด ซึ่งราคาดังกล่าวเป็นราคาที่ สามารถเทียบเคียงกับค่าบริการในการจัดหาสถานที่อบรมภายนอก
		เจ้าหน้าที่การค้า	118.54	39.10	เป็นเจ้าหน้าที่การค้าที่เกิดจากรายการกลุ่มต้นทุนและค่าใช้จ่ายข้างต้น
		เจ้าหน้าที่อื่น	0.00	0.00	เป็นเจ้าหน้าที่อื่นที่เกิดจากรายการกลุ่มต้นทุนและค่าใช้จ่ายข้างต้น
บริษัท ไทยกอง จำกัด (มหาชน)	ดร. ไวยวุฒิ สิน เจริญกุลเป็นผู้ถือหุ้น รายใหญ่และเป็น กรรมการ	บริษัท			ก่อนการควบบริษัท (รายการระหว่างวันที่ 16 สิงหาคม 2561 – 31 มีนาคม 2562)
		รายได้จากการขายวัสดุ โรงงาน	0.34		บริษัท จำหน่ายกล่องบรรจุถุงมือยางและสารเคมีให้แก่ บริษัท ไทย กอง จำกัด (มหาชน) เพื่อใช้บรรจุถุงมือยาง กรณีกล่องบรรจุถุงมือยางเกิด ความเสียหายระหว่างการขนส่งหรือการจัดเก็บของลูกค้าและเพื่อใช้ใน กระบวนการผลิต โดยราคาซื้อขายเป็นราคาต้นทุนของ บริษัทฯ บวกค่า ดำเนินการที่เกี่ยวข้องและกำไรที่เหมาะสม
		ค่าซื้อถุงมือ	76.82		บริษัท ซื้อถุงมือยางจากบริษัทไทยกอง จำกัด (มหาชน) ซึ่งเป็น ผู้ผลิตถุงมือยางรายหนึ่งที่สามารถผลิตสินค้าที่มีคุณภาพตรงตามความ ต้องการของลูกค้าของบริษัทฯ ช่วยลดความเสี่ยงในการจัดหาผลิตภัณฑ์ โดยเป็นการซื้อขายภายใต้สัญญาซื้อขายถุงมือยาง ทั้งหมด โดยมีราคาซื้อ ขายตามเงื่อนไขการส่งมอบหน้าโรงงาน (EX Factory) และสามารถ เทียบเคียงกับราคาสินค้าประเภทใกล้เคียงกันกับที่ บริษัทฯ จำหน่าย ในช่วงเวลาเดียวกันได้
		เจ้าหน้าที่การค้า	17.10		เป็นเจ้าหน้าที่การค้าที่เกิดจากรายการกลุ่มต้นทุนและค่าใช้จ่ายข้างต้น
บริษัท สะเดา พี.เอส. รัป เบอร์ จำกัด	นิติบุคคลที่ผู้ถือหุ้น รายใหญ่มีอำนาจ ควบคุม	บริษัท			
		ค่าใช้จ่ายอื่นๆ	0.11	1.16	บริษัท มีความต้องการใช้แรงงานเพิ่มขึ้นในช่วงเวลาสั้นๆ เช่น ในช่วงที่บริษัทฯ มียอดการสั่งซื้อถุงมือยางที่มีลักษณะบรรจุภัณฑ์ที่ หลากหลายกว่าปกติ และในช่วงที่แรงงานซึ่งเป็นแรงงานต่างด้าวบางส่วน ต้องไปดำเนินการที่เกี่ยวข้องตามกฎหมายแรงงานต่างด้าวกับหน่วยงาน ราชการต่างๆ ทำให้บริษัทฯ มีแรงงานบรรจุภัณฑ์รายวันไม่เพียงพอ เป็น

บุคคล / นิติบุคคล ที่อาจมีความขัดแย้ง	ความสัมพันธ์	ลักษณะของ รายการระหว่างกัน	มูลค่ารายการทางการเงินรวม (ล้านบาท)		ความจำเป็น / ความสมเหตุสมผลของรายการ
			ม.ค. - ธ.ค. 62	ม.ค. - ก.ย. 63	
					ต้น บริษัทฯ จึงว่าจ้างพนักงานของ บริษัท สะเดา พี.เอส. รัมเบอร์ จำกัด เป็นรายวันในช่วงเวลาดังกล่าว โดยอัตราค่าจ้างที่บริษัทฯ จ่ายให้ บริษัท สะเดา พี.เอส. รัมเบอร์ จำกัด เท่ากับอัตราค่าจ้างที่บริษัท สะเดา พี.เอส. รัมเบอร์ จำกัด จ่ายให้พนักงานจริง
Sri Trang International Pte Ltd.	นิติบุคคลที่ผู้ถือหุ้น รายใหญ่มีอำนาจ ควบคุม และมี กรรมกรร่วมกัน	บริษัทฯ รายได้จากการขายถุง มือยาง	236.03		บริษัทฯ ขายถุงมือยางให้กับ Sri Trang International Pte.Ltd เพื่อทำการจำหน่ายให้แก่ลูกค้าต่างประเทศบางราย โดยเป็นการขายผ่าน ใบสั่งซื้อ (Purchase Order) ทั้งหมด โดยราคาถุงมือยางที่ทำการซื้อขายเป็นราคาต้นทุนของบริษัทฯ บวกกำไรตามความเหมาะสม โดยพิจารณาจากการเพิ่มลดของราคาวัตถุดิบหลักคือน้ำยางชั้น ต้นทุนการผลิต อัตราแลกเปลี่ยน และสถานการณ์ตลาดของราคาถุงมือยางในตลาดโลก ในการกำหนดราคาซื้อขายถุงมือยางมีการกำหนดราคาขายถุงมือยางเป็นรายเดือน ทั้งนี้ราคาซื้อขายดังกล่าวเป็นราคาที่ได้พิจารณาถึงอัตรากำไรที่ Sri Trang International Pte.Ltd พึงได้รับตามรูปแบบการทำธุรกิจของผู้จัดจำหน่ายถุงมือยางอย่างเหมาะสม ทั้งนี้ บริษัทฯ ไม่มีแผนการนำ Sri Trang International Pte Ltd. มาอยู่ภายใต้บริษัทฯ เนื่องจาก Sri Trang International Pte Ltd. ประกอบธุรกิจจำหน่ายยางธรรมชาติเป็นหลัก ทั้งนี้ ณ วันที่ 31 ธันวาคม 2562 บริษัทฯ สามารถย้ายการขายถุงมือยางจาก Sri Trang International Pte Ltd. มาที่บริษัทฯ ได้ทั้งหมดแล้ว
		รายได้จากการขายวัสดุ โรงงาน	0.14		บริษัทฯ จำหน่ายกล่องบรรจุถุงมือยางให้แก่ Sri Trang International Pte Ltd. เพื่อใช้บรรจุถุงมือยาง กรณีกล่องบรรจุถุงมือยางเกิดความเสียหายระหว่างการขนส่งหรือการจัดเก็บของลูกค้า โดยราคาซื้อขายเป็นราคาต้นทุนของ บริษัทฯ บวกค่าดำเนินการที่เกี่ยวข้องและกำไรที่เหมาะสม
		เจ้าหนี้อื่น		0.23	เป็นเงินทดรองจ่ายกิจกรรม CSR ต่างประเทศ ของบริษัทฯ ที่ Sri Trang International Pte Ltd ได้ทำการทดรองจ่ายไปก่อนและมีการเรียกเก็บค่าใช้จ่ายดังกล่าวจากบริษัทฯ ในภายหลัง

บุคคล / นิติบุคคล ที่อาจมีความขัดแย้ง	ความสัมพันธ์	ลักษณะของ รายการระหว่างกัน	มูลค่ารายการทางการเงินรวม (ล้านบาท)		ความจำเป็น / ความสมเหตุสมผลของรายการ
			ม.ค. - ธ.ค. 62	ม.ค. - ก.ย. 63	
Sri Trang USA, Inc.	นิติบุคคลที่ผู้ถือหุ้น รายใหญ่มีอำนาจ ควบคุม และมี กรรมกรร่วมกัน	บริษัท			ก่อนการปรับโครงสร้างบริษัท (รายการระหว่างวันที่ 1 มกราคม 2561 – วันที่ 30 กันยายน 2562)
		รายได้จากการขายถูง มือยาง	237.86		บริษัท ขายถูงมือให้กับ Sri Trang USA, Inc. เพื่อทำการจำหน่าย ให้แก่ลูกค้าในประเทศสหรัฐอเมริกา โดยเป็นการขายผ่านใบสั่งซื้อ (Purchase Order) ทั้งหมด โดยราคาถูงมือยางที่ทำการซื้อขายเป็นราคา ต้นทุนของบริษัท บวกกำไรตามความเหมาะสม โดยพิจารณาจากการ เพิ่มลดของราคาวัตถุดิบหลักคือน้ำยางชั้น ต้นทุนการผลิต อัตรา แลกเปลี่ยน และสถานการณ์ตลาดของราคาถูงมือในตลาดโลก ในการ กำหนดราคาซื้อขายถูงมือมีการกำหนดราคาขายถูงมือยางเป็นรายเดือน ทั้งนี้ราคาซื้อขายดังกล่าวเป็นราคาที่ตีพิจารณาถึงอัตรากำไรที่ Sri Trang USA, Inc. พึ่งได้รับตามรูปแบบการทำธุรกิจของผู้จัดจำหน่ายถูงมือยาง อย่างเหมาะสม ทั้งนี้บริษัท เข้าซื้อหุ้น Sri Trang USA, Inc. 100% จาก บมจ. ศรีตรังแอกโอรินดัสทรี เพื่อเป็นการปรับโครงสร้างของกลุ่มบริษัทใน การจัดกลุ่มธุรกิจถูงมือยางให้อยู่ภายใต้การถือหุ้นของบริษัทฯ ในวันที่ 30 กันยายน 2562
		ลูกหนี้การค้า	97.72		เป็นลูกหนี้การค้าที่เกิดจากกลุ่มรายได้ข้างต้น
Shi Dong Shanghai	นิติบุคคลที่ผู้ถือหุ้น รายใหญ่มีอำนาจ ควบคุม	บริษัท			
		เจ้าหนี้	0.01		เป็นเงินทตรงจ่ายให้พนักงานของบริษัทฯ ไปปฏิบัติงานที่ Shi Dong Shanghai ซึ่งจะทำการเรียกเก็บค่าใช้จ่ายภายหลังเมื่อปฏิบัติงานเสร็จ
Shi Dong Shanghai	นิติบุคคลที่ผู้ถือหุ้น รายใหญ่ของบริษัท ฯ มีอำนาจควบคุม และมีกรรมกร ร่วมกัน	Shi Dong Shanghai Medical Equipment Company Limited (บริษัทย่อยของบริษัทฯ)			หลังการปรับโครงสร้างบริษัทฯ โดยบริษัทฯ เข้าซื้อหุ้น Shi Dong Shanghai Medical Equipment Company Limited 100% จากกลุ่มบ มจ. ศรีตรังแอกโอรินดัสทรี ในวันที่ 28 มิถุนายน 2562 (รายการ ระหว่างวันที่ 1 กรกฎาคม 2562 – วันที่ 31 ธันวาคม 2562 และวันที่ 1 มกราคม 2563 - วันที่ 30 กันยายน 2563)

บุคคล / นิติบุคคล ที่อาจมีความขัดแย้ง	ความสัมพันธ์	ลักษณะของ รายการระหว่างกัน	มูลค่ารายการทางการเงินรวม (ล้านบาท)		ความจำเป็น / ความสมเหตุสมผลของรายการ
			ม.ค. - ธ.ค. 62	ม.ค. - ก.ย. 63	
		ค่าบริการสำนักงาน	2.26	4.37	Shi Dong Shanghai Medical Equipment Company Limited จ่ายค่าบริการสำนักงานให้กับ Shi Dong Shanghai ซึ่งให้บริการดำเนินงานบริหารบุคลากร, งานด้านบัญชีการเงิน และงานด้าน Branding โดยค่าบริการที่เรียกเก็บเป็นอัตราที่ได้ตกลงกันตั้งแต่วันที่ 15 กันยายน 2562 และกำหนดนโยบายให้มีการสอบทานทบทวนราคาทุกปี ตามที่ระบุไว้ในเงื่อนไขของสัญญา โดยเป็นอัตราที่ Shi Dong Shanghai Medical Equipment Company Limited พิจารณาแล้วว่าสมเหตุสมผลหากเปรียบเทียบกับบริการที่ต้องจัดหาพนักงานในส่วนงานดังกล่าว หรือการจัดหาพื้นที่ รวมถึงงานบริการดังกล่าวด้วยตัวเอง
		เจ้าหนี้อื่น	1.70	-	เป็นเจ้าหนี้อื่นที่เกิดจากกลุ่มค่าใช้จ่ายข้างต้น
Sri Trang Indochina (Vietnam) Company Limited	นิติบุคคลที่ผู้ถือหุ้น รายใหญ่มีอำนาจ ควบคุม	บริษัท			
		รายได้จากการขายถูง มือยาง	8.27	24.94	บริษัท ขายถูงมือยางให้กับ Sri Trang Indochina (Vietnam) Company Limited เพื่อทำการจำหน่ายให้แก่ลูกค้าในประเทศเวียดนาม โดยเป็นการขายผ่านใบสั่งซื้อ (Purchase Order) ทั้งหมด โดยราคาถูงมือที่ทำการซื้อขายเป็นราคาต้นทุนของบริษัท บวกกำไรตามความเหมาะสม โดยพิจารณาจากการเพิ่มลดของราคาวัตถุดิบหลักคือน้ำยางข้น ต้นทุนการผลิต อัตราแลกเปลี่ยน และสถานการณ์ตลาดของราคาถูงมือในตลาดโลก ในการกำหนดราคาซื้อขายถูงมือมีการกำหนดราคาขายถูงมืออย่างเป็นรายเดือน ทั้งนี้ราคาซื้อขายดังกล่าวเป็นราคาที่ได้พิจารณาถึงอัตรากำไรที่ Sri Trang Indochina (Vietnam) Company Limited พึงได้รับตามรูปแบบการทำธุรกิจของผู้จัดจำหน่ายถูงมืออย่างเหมาะสม ทั้งนี้หากบริษัท สามารถจำหน่ายถูงมือภายใน Vietnam ได้เกินกว่า 10 ล้านชิ้นต่อเดือนเป็นระยะเวลาติดต่อกันไม่เกิน 3 เดือน หรือเมื่อจบมจ. ครีตริงแอโกรอินดัสทรี และบริษัท พิจารณาว่า เหมาะสม แล้วแต่อย่างไร จะเกิดขึ้นก่อน บริษัท จะจัดตั้งบริษัทย่อยเพื่อจัดจำหน่ายในประเทศเวียดนามเอง โดยไม่ขายถูงมือยางผ่าน Sri Trang Indochina (Vietnam) Company Limited อีกต่อไป

บุคคล / นิติบุคคล ที่อาจมีความขัดแย้ง	ความสัมพันธ์	ลักษณะของ รายการระหว่างกัน	มูลค่ารายการงบการเงินรวม (ล้านบาท)		ความจำเป็น / ความสมเหตุสมผลของรายการ
			ม.ค. - ธ.ค. 62	ม.ค. - ก.ย. 63	
		ลูกหนี้การค้า	0.91	15.47	เป็นลูกหนี้การค้าที่เกิดจากกลุ่มรายได้ข้างต้น
		ค่านายหน้า	0.23	0.40	บริษัทศรีตรังโกลฟส์ (ประเทศไทย) จำกัด (มหาชน) จ่ายค่านายหน้าจากการติดต่อลูกค้าและประสานงานด้านการขายถุงมือยางให้กับ Sri Trang Indochina (Vietnam) Company Limited ตามปริมาณที่ขายในอัตราที่ตกลงกันไว้ และเป็นอัตราค่านายหน้าที่สามารถเทียบเคียงได้กับอัตราค่านายหน้าที่บริษัทศรีตรังโกลฟส์ (ประเทศไทย) จำกัด (มหาชน) ชำระให้แก่ลูกค้ารายอื่น ทั้งนี้บริษัทศรีตรังโกลฟส์ (ประเทศไทย) จำกัด (มหาชน) ได้จัดทำนโยบายค่าใช้จ่ายค่านายหน้า (Commission Fee) ของบริษัทศรีตรังโกลฟส์ (ประเทศไทย) จำกัด (มหาชน) ซึ่งได้ประกาศใช้ ณ วันที่ 7 กุมภาพันธ์ 2563
		เจ้าหนี้การค้า	0.12	0.26	เป็นเจ้าหนี้การค้าที่เกิดจากรายการกลุ่มต้นทุนและค่าใช้จ่ายข้างต้น
Shi Dong Shanghai Medical Equipment Company Limited	นิติบุคคลที่ผู้ถือหุ้นรายใหญ่มีอำนาจควบคุม และมีกรรมการร่วมกัน	บริษัทฯ			ก่อนการปรับโครงสร้างบริษัทฯ (รายการระหว่างวันที่ 1 มกราคม 2561 – วันที่ 30 มิถุนายน 2562)
		รายได้จากการขายถุงมือยาง	410.96		บริษัทฯ ขายถุงมือให้กับ Shi Dong Shanghai Medical Equipment Company Limited เพื่อทำการจำหน่ายให้แก่ลูกค้าในประเทศจีน โดยเป็นการขายผ่านใบสั่งซื้อ (Purchase Order) ทั้งหมด โดยราคาถุงมือยางที่ทำการซื้อขายเป็นราคาต้นทุนของบริษัทฯ บวกกำไรตามความเหมาะสม โดยพิจารณาจากการเพิ่มลดของราคาวัตถุดิบหลักคือน้ำยางข้น ต้นทุนการผลิต อัตราแลกเปลี่ยน และสถานการณ์ตลาดของราคาถุงมือยางในตลาดโลก ในการกำหนดราคาซื้อขายถุงมือมีการกำหนดราคาขายถุงมือยางเป็นรายเดือน ทั้งนี้ราคาซื้อขายดังกล่าวเป็นราคาที่ได้พิจารณาถึงอัตรากำไรที่ Shi Dong Shanghai Medical Equipment Company Limited พึงได้รับตามรูปแบบการทำธุรกิจของผู้จัดจำหน่ายถุงมือยางอย่างเหมาะสม
		ลูกหนี้การค้า	283.44		เป็นลูกหนี้การค้าที่เกิดจากกลุ่มรายได้ข้างต้น
บริษัท เซมเพอร์เฟล็กซ์ เอเชีย จำกัด	นิติบุคคลที่ผู้ถือหุ้นรายใหญ่มีอำนาจ	บริษัทฯ			
		รายได้จากการขายวัสดุโรงงาน	1.08	0.61	บริษัทฯ จำหน่ายสารเคมีและน้ำมันเชื้อเพลิงให้ บริษัท เซมเพอร์เฟล็กซ์ เอเชีย จำกัด เนื่องจากบริษัทฯ มีการสั่งซื้อวัสดุโรงงานเป็น

บุคคล / นิติบุคคล ที่อาจมีความขัดแย้ง	ความสัมพันธ์	ลักษณะของ รายการระหว่างกัน	มูลค่ารายการงบการเงินรวม (ล้านบาท)		ความจำเป็น / ความสมเหตุสมผลของรายการ
			ม.ค. - ธ.ค. 62	ม.ค. - ก.ย. 63	
	ควบคุม และมี กรรมการร่วมกัน				ปริมาณมากในการผลิต ในขณะที่ บริษัท เซมเพอร์เฟล็กซ์เอเชีย จำกัด ใช้ วัตถุดิบดังกล่าวในปริมาณน้อย ดังนั้นเพื่อเป็นการประหยัดต้นทุนการ สั่งซื้อสารเคมีและการบริหารสินค้าคงคลังของกลุ่มบริษัทอย่างมี ประสิทธิภาพ บริษัทฯ จึงได้จำหน่ายสารเคมีและน้ำมันเชื้อเพลิง โดยราคา น้ำมันรถอ้างอิงตามราคาน้ำมัน ณ วันที่ซื้อขาย สะท้อนต้นทุนที่เกี่ยวข้อง และผลกำไรที่เหมาะสมของ บริษัทฯ และราคาสารเคมีเป็นราคาที่สะท้อน ต้นทุนที่เกี่ยวข้องและผลกำไรที่เหมาะสมของ บริษัทฯ
		รายได้ค่าบริการอื่นๆ	6.98	3.71	บริษัทฯ ขายไอน้ำ (Steam) ให้กับ บริษัท เซมเพอร์เฟล็กซ์ เอเชีย จำกัด เนื่องจากทาง บริษัท เซมเพอร์เฟล็กซ์ เอเชีย จำกัด ไม่มีเครื่องจักร ในการผลิต Steam ของตนเอง โดยกำหนดอัตราค่าไอน้ำ (Steam) ที่ สะท้อนต้นทุนที่เกี่ยวข้องและผลกำไรที่เหมาะสมของบริษัทฯ
		ลูกหนี้อื่น	0.37	0.48	เป็นลูกหนี้อื่นที่เกิดจากกลุ่มรายได้ข้างต้น
		ค่าใช้จ่ายอื่นๆ	0.06		บริษัทฯ ซื้อท่อไฮโดรลิก กับบริษัท เซมเพอร์เฟล็กซ์เอเชีย จำกัด เพื่อใช้ในการบำรุงและซ่อมแซมเครื่องจักร โดยเป็นการซื้อขายผ่านใบสั่ง ซื้อ (Purchase Order) โดยราคาซื้อขายอ้างอิงจากราคาที่ขายให้ลูกค้า ทั่วไป ซึ่งราคาดังกล่าวเป็นราคาที่สามารถเทียบเคียงได้กับราคาตลาดได้
บริษัท ศรีตรังไอบีซี จำกัด	นิติบุคคลที่ผู้ถือหุ้น รายใหญ่มีอำนาจ ควบคุม และมี กรรมการร่วมกัน	บริษัทฯ ค่าบริการสารสนเทศ และงานบำรุงรักษา ระบบ SAP	7.24	31.97	บริษัทฯ ได้ใช้บริการเกี่ยวกับระบบสารสนเทศและงานบำรุงรักษา ระบบ SAP จากบริษัท ศรีตรังไอบีซี จำกัด ได้แก่ ค่าเช่าคอมพิวเตอร์ ค่าบริการงานด้าน Hardware ค่าบริการงานด้าน Software เป็นต้น เนื่องจาก บริษัท ศรีตรังไอบีซี จำกัด มีอุปกรณ์และบุคลากรที่พร้อมสำหรับ การให้บริการดังกล่าว โดยอัตราค่าบริการกำหนดตามประเภทของงาน สารสนเทศ สามารถเทียบเคียงกับค่าบริการรายอื่น เช่น ค่าเช่าคอมพิวเตอร์ Notebook มีอัตราค่าบริการคิดต่อเครื่องต่อเดือน เทียบเท่ากับค่าบริการราย อื่นคิดในอัตราเดียวกัน และอัตราค่าบริการด้าน Hardware บริการ ตรวจสอบ ซ่อมแซมอุปกรณ์ คิดอัตราค่าบริการ ต่ออุปกรณ์ต่อเครื่องต่อ เดือน โดยสามารถเทียบเคียงกับค่าบริการรายอื่นที่ให้บริการในลักษณะงาน

บุคคล / นิติบุคคล ที่อาจมีความขัดแย้ง	ความสัมพันธ์	ลักษณะของ รายการระหว่างกัน	มูลค่ารายการงบการเงินรวม (ล้านบาท)		ความจำเป็น / ความสมเหตุสมผลของรายการ
			ม.ค. - ธ.ค. 62	ม.ค. - ก.ย. 63	
					ใกล้เคียงกันซึ่งอาจแตกต่างในรายละเอียดเรื่องของพื้นที่ ชนิดของอุปกรณ์ ที่ให้บริการ
		ค่าบริการ		10.98	บริษัทฯ จ่ายค่าบริการให้กับบริษัท ศรีตรังไอพีซี จำกัด ซึ่งเป็น ค่าใช้จ่ายในการบริการของบุคลากร 2 ท่าน ภายใต้ Secondment Agreement เพื่อให้บริการแก่บริษัทฯ และทีมงานฝ่ายการตลาดและฝ่าย วิจัยและพัฒนาผลิตภัณฑ์ ในเรื่องการทำหนดเป้าหมาย วิสัยทัศน์ แผน กลยุทธ์ ในการดำเนินการด้านการตลาดและการพัฒนา จัดการด้าน ผลิตภัณฑ์ เพื่อให้การดำเนินงานสอดคล้องกับวัตถุประสงค์ทางธุรกิจของ บริษัท โดยหากพิจารณาจากความรู้ ความสามารถ ประสบการณ์ และ คุณสมบัติที่ครบถ้วนแล้ว อัตราค่าบริการดังกล่าวมีความสมเหตุสมผล
		เจ้าหนี้การค้า	1.86	6.91	เป็นเจ้าหนี้การค้าที่เกิดจากรายการกลุ่มค่าใช้จ่ายข้างต้น
		ค่าใช้จ่ายค้ำจ่าย	2.23		เป็นค่าบริการระบบสารสนเทศและงานบำรุงรักษาระบบ SAP ค้ำจ่าย จากรายการดังกล่าวข้างต้น
		เจ้าหนี้อื่น	0.01	0.01	เป็นเงินทอนจ่ายให้พนักงานของบริษัท ศรีตรังไอพีซี จำกัด ไป ปฏิบัติงานที่ บริษัทฯ ซึ่งจะทำการเรียกเก็บค่าใช้จ่ายภายหลังเมื่อ ปฏิบัติงานเสร็จ
บริษัท ศรีตรังไอพีซี จำกัด	นิติบุคคลที่ผู้ถือหุ้น รายใหญ่ของ บริษัทฯ มีอำนาจ ควบคุม และมี กรรมการร่วมกัน	Sri Trang USA, Inc. (บริษัทย่อยของบริษัทฯ)			หลังการปรับโครงสร้างบริษัทฯ โดยบริษัทฯ เข้าซื้อหุ้น Sri Trang USA, Inc. 100% จาก บมจ. ศรีตรังแอมโคโนอินดัสทรี ในวันที่ 30 กันยายน 2562 (รายการระหว่างวันที่ 1 ตุลาคม 2562 – วันที่ 31 ธันวาคม 2562 และวันที่ 1 มกราคม 2563 - วันที่ 30 กันยายน 2563)
		ค่าบริการสารสนเทศ และงานบำรุงรักษา ระบบ SAP	0.03	0.10	Sri Trang USA, Inc. จ่ายค่าบริการงานด้าน Software เกี่ยวกับระบบ Maintenance Service ของโปรแกรม SAP ให้กับบริษัท ศรีตรังไอพีซี จำกัด เนื่องจาก บริษัท ศรีตรังไอพีซี จำกัด มีอุปกรณ์และบุคลากรที่พร้อม สำหรับการให้บริการดังกล่าว โดยอัตราค่าบริการกำหนดตามประเภทของ งานสารสนเทศ สามารถเทียบเคียงกับผู้บริการรายอื่นที่ให้บริการใน ลักษณะงานใกล้เคียงกันซึ่งอาจแตกต่างในรายละเอียดเรื่องพื้นที่และ ชนิดของอุปกรณ์ที่ให้บริการ

บุคคล / นิติบุคคล ที่อาจมีความขัดแย้ง	ความสัมพันธ์	ลักษณะของ รายการระหว่างกัน	มูลค่ารายการงบการเงินรวม (ล้านบาท)		ความจำเป็น / ความสมเหตุสมผลของรายการ
			ม.ค. - ธ.ค. 62	ม.ค. - ก.ย. 63	
		ค่าใช้จ่ายค้ำจ่าย	0.00		เป็นการตั้งค่าใช้จ่ายค้ำจ่าย จากรายการดังกล่าวข้างต้น
		เจ้าหนี้การค้า	0.01	0.01	เป็นเจ้าหนี้การค้าที่เกิดจากกลุ่มค่าใช้จ่ายข้างต้น
บริษัท ศรีตรังไอบีซี จำกัด	นิติบุคคลที่ผู้ถือหุ้น รายใหญ่ของ บริษัทฯ มีอำนาจ ควบคุม และมี กรรมการร่วมกัน	Shi Dong Shanghai Medical Equipment Company Limited (บริษัทย่อยของบริษัทฯ)			หลังการปรับโครงสร้างบริษัทฯ โดยบริษัทฯ เข้าซื้อหุ้น Shi Dong Shanghai Medical Equipment Company Limited 100% จากกลุ่ม บมจ. ศรีตรังแอโกรอินดัสทรี ในวันที่ 28 มิถุนายน 2562 (รายการ ระหว่างวันที่ 1 กรกฎาคม 2562 – วันที่ 31 ธันวาคม 2562 และวันที่ 1 มกราคม 2563 - วันที่ 30 กันยายน 2563)
		ค่าบริการสารสนเทศ และงานบำรุงรักษา ระบบ SAP		0.08	Shi Dong Shanghai Medical Equipment Company Limited จ่าย ค่าบริการงานด้าน Software เกี่ยวกับระบบ Maintenance Service ของ โปรแกรม SAP ให้กับบริษัท ศรีตรังไอบีซี จำกัด เนื่องจาก บริษัท ศรีตรัง ไอบีซี จำกัด มีอุปกรณ์และบุคลากรที่พร้อมสำหรับการให้บริการดังกล่าว โดยอัตราค่าบริการกำหนดตามประเภทของงานสารสนเทศ สามารถ เทียบเคียงกับผู้บริการรายอื่นที่ให้บริการในลักษณะงานใกล้เคียงกันซึ่งอาจ แตกต่างกันรายละเอียดเรื่องของพื้นที่และชนิดของอุปกรณ์ที่ให้บริการ
		เจ้าหนี้การค้า		0.08	เป็นเจ้าหนี้การค้าที่เกิดจากกลุ่มค่าใช้จ่ายข้างต้น
บริษัท ศรีตรัง รัมเบอร์ แอนด์ แพลนเทชั่น จำกัด	นิติบุคคลที่ผู้ถือหุ้น รายใหญ่มีอำนาจ ควบคุม และมี กรรมการร่วมกัน	บริษัทฯ			
		รายได้ค่าบริการอื่นๆ		0.10	บริษัทฯ มีรายได้จากการจำหน่ายถังพลาสติกกอล์ฟ (มือสอง) ซึ่งเป็น บรรจุภัณฑ์ที่ไม่ใช้แล้ว ให้กับบริษัท ศรีตรัง รัมเบอร์ แอนด์ แพลนเทชั่น จำกัด โดยราคาซื้อขายเป็นราคาที่สามารเทียบเคียงกับราคาตลาดได้
		เงินทตรงจ่าย	0.00		บริษัทฯ จ่ายเงินทตรงให้พนักงานที่ไปปฏิบัติงานให้กับ บริษัท ศรีตรัง รัมเบอร์ แอนด์ แพลนเทชั่น จำกัด ซึ่งจะทำการเรียกเก็บค่าใช้จ่าย ภายหลังเมื่อปฏิบัติงานเสร็จ
บริษัท อเลค-เทค เอ็นจิ เนียริง จำกัด	นิติบุคคลที่เป็นคู่ สมรสของคุณอร ลักษณ์ นาคินทร์	บริษัทฯ			
		ค่าซื้ออะไหล่อุปกรณ์	0.00		บริษัทฯ ซื้อเครื่องตรวจจับควัน กับบริษัท อเลค-เทค เอ็นจิเนียริง จำกัด ซึ่งได้เสนอราคาและราคาจัดซื้อจัดจ้างได้ผ่านกระบวนการ

บุคคล / นิติบุคคล ที่อาจมีความขัดแย้ง	ความสัมพันธ์	ลักษณะของ รายการระหว่างกัน	มูลค่ารายการงบการเงินรวม (ล้านบาท)		ความจำเป็น / ความสมเหตุสมผลของรายการ
			ม.ค. - ธ.ค. 62	ม.ค. - ก.ย. 63	
	ซึ่งเป็นผู้ดำรง ตำแหน่งระดับ บริหารในสายงาน บัญชีหรือการเงินที่ เป็นระดับผู้จัดการ ฝ่ายขึ้นไปหรือ เทียบเท่า	Maintenance Service- ค่าซ่อมบำรุง	0.00		เปรียบเทียบราคาจากฝ่ายจัดซื้อ ซึ่งสามารถเทียบเคียงได้กับราคา ท้องตลาด บริษัท จ่ายค่าซ่อมบำรุงระบบไฟเบอร์ออฟติกให้กับบริษัท อเลค- เทค เอ็นจิเนียริง จำกัด ซึ่งได้เสนอราคาค่าบริการและราคาจัดซื้อจัดจ้างได้ ผ่านกระบวนการเปรียบเทียบราคาจากฝ่ายจัดซื้อ ซึ่งสามารถเทียบเคียงได้ กับราคาท้องตลาด
การไฟฟ้าส่วนภูมิภาค	นิติบุคคลที่ กรรมการ โดยคุณ วีรกร อ่องสกุล เป็น กรรมการ	บริษัท			
		ค่าติดตั้งระบบ ไฟฟ้าแรงสูง	10.63	2.69	บริษัท จ่ายค่าติดตั้งระบบไฟฟ้าแรงสูงให้การไฟฟ้าส่วนภูมิภาค โดยเป็นการขยายพื้นที่จำหน่ายไฟฟ้า เพื่อใช้ในการผลิตสินค้า ซึ่งเป็น อัตราเดียวกับที่การไฟฟ้าส่วนภูมิภาคเรียกเก็บกับผู้ประกอบการรายอื่น
		ค่าไฟฟ้า	617.43	460.68	บริษัท จ่ายค่าไฟฟ้าให้การไฟฟ้าส่วนภูมิภาค ซึ่งใช้ในการผลิต สินค้าและการดำเนินธุรกิจของบริษัท ซึ่งเป็นอัตราเดียวกับที่การไฟฟ้า ส่วนภูมิภาคเรียกเก็บกับผู้ประกอบการรายอื่น
		ค่าซ่อมบำรุงระบบ ไฟฟ้า	0.03	0.06	บริษัท จ่ายค่าบริการในการตรวจหาจุดร้อนหรือจุดสัมผัสทางไฟฟ้า ซึ่งเป็นอัตราเดียวกับที่การไฟฟ้าส่วนภูมิภาคเรียกเก็บกับผู้ประกอบการ รายอื่น

9. สรุปสาระของสัญญาที่สำคัญ ในช่วง 2 ปีที่ผ่านมา

9.1 สัญญาซื้อขายน้ำยางชั้น (รวมทั้งที่มีการแก้ไขเพิ่มเติมโดยสัญญาแก้ไขเพิ่มเติมสัญญาซื้อขายน้ำยางชั้น ฉบับลงวันที่ 31 มกราคม 2563)

คู่สัญญา	(1) บริษัทฯ (ผู้ซื้อ) (2) STA (3) RBL (4) NHR (ผู้ขาย)
วันที่ลงนามในสัญญา	28 มิถุนายน 2562
วันที่มีการแก้ไขสัญญาเพิ่มเติม	31 มกราคม 2563 (และมีผลบังคับใช้ตั้งแต่วันที่ 1 กุมภาพันธ์ 2563)
ระยะเวลาที่สัญญามีผลบังคับใช้	สัญญามีกำหนดอายุ 3 ปีนับตั้งแต่วันที่ลงนามในสัญญา และเมื่อครบกำหนดระยะเวลา 3 ปีดังกล่าวแล้ว ให้สัญญานี้มีผลใช้บังคับต่อไปโดยอัตโนมัติอีก 1 ปี และเป็นเช่นนี้ต่อไปทุกปีที่ครบกำหนดอายุสัญญา เว้นแต่ฝ่ายใดฝ่ายหนึ่งบอกเลิกสัญญา หรือมีการเลิกสัญญาตามเงื่อนไขของสัญญา
ราคาซื้อขาย	- คู่สัญญาตกลงกำหนดราคาซื้อขายน้ำยางชั้นด้วยเงื่อนไขการส่งมอบ ณ โรงงานของผู้ซื้อแต่ละแห่งในประเทศไทยตามที่คุณซื้อแจ้งสำหรับการส่งมอบแต่ละครั้ง โดยราคาให้เป็นไปตามสูตรการคำนวณราคาซื้อขายน้ำยางชั้น - ผู้ซื้อ มีสิทธิซื้อน้ำยางชั้นด้วยราคาตามที่ตกลงกันระหว่างผู้ซื้อและผู้ขาย (Spot Price) ในปริมาณที่กำหนดของปริมาณน้ำยางชั้นตามที่คุณซื้อแจ้งให้ผู้ขายทราบล่วงหน้าเป็นเวลาล่วงหน้า 1 เดือน
สิทธิและหน้าที่ที่สำคัญของคู่สัญญา	- ผู้ซื้อตกลงซื้อ และผู้ขายตกลงขายน้ำยางชั้น ตามคุณสมบัติที่ตกลงกันตามสัญญาซื้อขายน้ำยางชั้น - ผู้ซื้อจะต้องแจ้งประมาณการปริมาณน้ำยางชั้นที่ผู้ซื้อต้องการใช้ล่วงหน้าแก่ผู้ขายล่วงหน้าทุกไตรมาส และแจ้งปริมาณน้ำยางชั้นที่ผู้ซื้อต้องการใช้แก่ผู้ขายเป็นเวลาล่วงหน้า 1 เดือนหากปริมาณการใช้น้ำยางชั้นที่ผู้ซื้อออกไปสั่งซื้อให้แก่ผู้ขายมีประมาณการใช้น้ำยางชั้นรวมแล้วเกินกว่าร้อยละที่กำหนด ของปริมาณน้ำยางชั้นที่ผู้ซื้อได้แจ้งแก่ผู้ขายเป็นเวลาล่วงหน้า 1 เดือน ผู้ขายมีสิทธิปฏิเสธการส่งมอบน้ำยางชั้นในปริมาณที่เพิ่มขึ้นดังกล่าว
การบอกเลิกสัญญา	สัญญาฉบับนี้สิ้นสุดหาก (ก) คู่สัญญาตกลงร่วมกันเลิกสัญญาเป็นลายลักษณ์อักษร หรือ (ข) คู่สัญญาใช้สิทธิบอกเลิกสัญญาในกรณีดังต่อไปนี้ (1) เมื่อคู่สัญญาฝ่ายใดฝ่ายหนึ่งปฏิบัติผิดสัญญาและไม่มีการแก้ไขภายในระยะเวลาที่กำหนดตามสัญญา หรือ (2) มีการออกกฎหมาย ระเบียบ ข้อบังคับ การตีความของหน่วยงานราชการซึ่งมีผลกระทบในทางลบอย่างมีนัยสำคัญต่อการดำเนินการภายใต้สัญญานี้

9.2 สัญญาซื้อขายไม้พิน

คู่สัญญา	(1) บริษัทฯ (ผู้ซื้อ) (2) ANV (ผู้ขาย)
วันที่ลงนามในสัญญา	2 กันยายน 2562
ระยะเวลาที่สัญญาจะมีผลบังคับใช้	สัญญามีกำหนดอายุ 3 ปีนับตั้งแต่วันที่ลงนามในสัญญา และเมื่อครบกำหนดอายุตามสัญญาแล้ว คู่สัญญาฝ่ายหนึ่งฝ่ายใดไม่ได้บอกเลิกสัญญา ให้ถือว่าสัญญามีผลบังคับใช้ไปอีกเป็นระยะเวลาครั้งละ 1 ปี
ราคาซื้อขาย	คู่สัญญาตกลงกำหนดราคาซื้อขายเป็นราคาที่สามารถจัดซื้อไม้พินได้จากแหล่งต่างๆ แต่ละคราว บวกค่าดำเนินการจัดการตามที่คู่สัญญาตกลงกัน
สิทธิและหน้าที่ที่สำคัญของคู่สัญญา	ผู้ซื้อตกลงซื้อ และผู้ขายตกลงขายไม้พินซึ่งไม่ใช่ไม้หวงห้ามตามกฎหมาย โดยผู้ขายตกลงจะจัดหาปริมาณไม้พินตามที่คุณซื้อต้องการและจัดส่งไม้พินให้แก่ผู้ซื้อ ณ สถานที่เก็บไม้พินในโรงงานของผู้ซื้อแต่ละแห่งในประเทศไทย
การบอกเลิกสัญญา	สัญญานับนี้สิ้นสุดหาก (ก) คู่สัญญาตกลงร่วมกันเลิกสัญญาเป็นลายลักษณ์อักษร หรือ (ข) คู่สัญญาใช้สิทธิบอกเลิกสัญญาในกรณีดังต่อไปนี้ (1) เมื่อคู่สัญญาฝ่ายใดฝ่ายหนึ่งปฏิบัติผิดสัญญาและไม่มีการแก้ไขภายในระยะเวลาที่กำหนดตามสัญญา หรือ (2) มีการออกกฎหมาย ระเบียบ ข้อบังคับ การตีความของหน่วยงานราชการซึ่งมีผลกระทบในทางลบอย่างมีนัยสำคัญต่อการดำเนินการภายใต้สัญญานี้

10. บุคคลที่เกี่ยวข้องกัน และ/หรือ ผู้ถือหุ้นที่มีส่วนได้เสีย

บุคคลที่เกี่ยวข้องกัน และ/หรือ ผู้ถือหุ้นที่มีส่วนได้เสียในการเข้าทำธุรกรรมของบริษัทฯ ซึ่งเข้าข่ายเป็นผู้มีส่วนได้เสียจึงไม่มีสิทธิออกเสียงลงคะแนนในที่ประชุมวิสามัญผู้ถือหุ้น ครั้งที่ 1/2563 ในวันที่ 1 - 4 ซึ่งเป็นวันที่พิจารณาอนุมัติการเข้าทำรายการเกี่ยวกับการซื้อหุ้นสามัญและที่ดินพร้อมสิ่งปลูกสร้างจากบุคคลที่เกี่ยวข้องกัน มีรายละเอียดดังต่อไปนี้

	รายชื่อผู้ถือหุ้น	จำนวนหุ้น (หุ้น)	อัตราการถือหุ้น (ร้อยละ)
1.	STA	725,037,300	50.75
2.	RBL	77,663,400	5.44
3.	บริษัท ศรีตรัง โฮลดิ้งส์ จำกัด	53,376,900	3.74
4.	ดร. ไวยวุฒิ สินเจริญกุล	69,709,200	4.88
5.	นายกิติชัย สินเจริญกุล	6,236,900	0.44
6.	นายลี พอล สุเมธ	6,370,000	0.45

	รายชื่อผู้ถือหุ้น	จำนวนหุ้น (หุ้น)	อัตราการถือหุ้น (ร้อยละ)
7.	นางวรรดี สินเจริญกุล	6,270,000	0.44
8.	นายวีรสิทธิ์ สินเจริญกุล	208,900	0.02
9.	นายสมหวัง สินเจริญกุล	88,900	0.006
10.	นางดวงใจ สินเจริญกุล	70,000	0.005
11.	นายวิทย์นาค สินเจริญกุล	70,000	0.005
12.	นางสาววรรณิสา สินเจริญกุล	260,000	0.02
13.	นายภัทรารุช พาณิชย์กุล	40,000	0.003
14.	นายไชยยศ สินเจริญกุล	1,742,300	0.12
15.	นางสาวอานุสรรา จิตต์มิตรภาพ	23,000	0.002
16.	พ.อ. ธนสร บ็องอาณา	2,000	0.0001
17.	นายพันเลิศ หวังศุภดิกล	607,000	0.04
18.	นายอุดม พฤษานาศักดิ์	33,000	0.002
19.	นายรัฐพงศ์ ลาภาโรจน์กิจ	605,000	0.04
20.	นางสาวนุชนาถ ไชยรัตน์	41,500	0.003

ที่มา: บริษัท ศูนย์รับฝากหลักทรัพย์ (ประเทศไทย) จำกัด ณ วันที่ 6 พฤศจิกายน 2563

11. ความเห็นของคณะกรรมการบริษัทเกี่ยวกับการตกลงเข้าทำรายการที่เกี่ยวข้องกันที่ระบุถึงความสมเหตุสมผล และประโยชน์สูงสุดต่อบริษัทฯ เมื่อเปรียบเทียบกับ การตกลงเข้าทำรายการกับบุคคลภายนอกที่เป็นอิสระ

คณะกรรมการบริษัท (ไม่รวมกรรมการที่มีส่วนได้เสีย) ได้พิจารณาการเข้าทำรายการแล้วมีความเห็นว่าการเข้าทำธุรกรรมของบริษัทฯ ในครั้งนี้ มีความสมเหตุสมผลและเป็นไปเพื่อประโยชน์สูงสุดของบริษัทฯ เนื่องจาก ธุรกรรมการซื้อหุ้นใน PSE จะส่งผลให้บริษัทฯ สามารถบริหารและวางแผนการขยายกำลังการผลิตกับ PSE ซึ่งเป็นบริษัทที่มีความพร้อมและมีความเชี่ยวชาญในการออกแบบ ผลิต ติดตั้ง และบำรุงรักษาเครื่องจักรที่เกี่ยวข้องกับการผลิตตุ้มมือยาง มากกว่าการที่บริษัทฯ เข้าซื้อหุ้นในบริษัทเครื่องจักรอื่นซึ่งเป็นบุคคลภายนอกซึ่งไม่มีความเชี่ยวชาญเรื่องเครื่องจักรที่เกี่ยวข้องกับการผลิตตุ้มมือยางเทียบเท่า PSE นอกจากนี้ ธุรกรรมการซื้อหุ้นใน PS ธุรกรรมการซื้อที่ดินพร้อมสิ่งปลูกสร้างจาก ANV และ ธุรกรรมการซื้อที่ดินพร้อมสิ่งปลูกสร้างจาก STA จะส่งผลให้บริษัทฯ สามารถเข้าใช้ประโยชน์ในที่ดินที่อำเภอสะเดา จังหวัดสงขลา และอำเภอปะทิว จังหวัดชุมพร เพื่อใช้ในการก่อสร้างและดำเนินการของโรงงานผลิตตุ้มมือยางแห่งใหม่ของบริษัทฯ ซึ่งที่ดินข้างต้นเป็นที่ดินที่ตั้งอยู่ในทำเลที่มีความเหมาะสม มีที่ตั้งใกล้กับแหล่งวัตถุดิบ และสะดวกต่อการคมนาคมขนส่ง โดยเฉพาะที่อำเภอสะเดา จังหวัดสงขลาถือเป็นพื้นที่ที่อยู่ในเขตพัฒนาเศรษฐกิจพิเศษจังหวัดสงขลา ซึ่งได้รับยกเว้นภาษีเงินได้นิติบุคคลสิทธิพิเศษอื่นๆจากคณะกรรมการส่งเสริมการลงทุน (BOI) เพิ่มเติมมากกว่าพื้นที่ทั่วไป ทั้งนี้ บริษัทฯ ได้ดำเนินการสำรวจที่ดินของบุคคลอื่นในอำเภอสะเดา จังหวัดสงขลา และอำเภอปะทิว จังหวัดชุมพรแล้ว บริษัทฯ ไม่พบที่ดินที่มีขนาดใหญ่และตั้งอยู่ในทำเลที่เหมาะสมในการตั้งโรงงานของบริษัทฯ เทียบเท่าทรัพย์สินของบุคคลที่เกี่ยวข้องกัน อีกทั้ง

คณะกรรมการบริษัทได้พิจารณาแล้วเห็นว่าราคาซื้อขายหุ้นสามัญ และที่ดินพร้อมสิ่งปลูกสร้างดังกล่าวมีความเหมาะสม โดยราคาซื้อขายหุ้นสามัญเป็นราคาที่คิดคำนวณตามวิธีการที่ที่ปรึกษาทางการเงินนำเสนอและอยู่ในช่วงราคาที่เหมาะสมตามวิธีการคำนวณดังกล่าว และราคาที่ดินพร้อมสิ่งปลูกสร้างสามารถเทียบกับราคาประเมินตามมูลค่าตลาดตามการประเมินมูลค่าที่ดินพร้อมสิ่งปลูกสร้างจากผู้ประเมินราคาอิสระ รวมทั้งที่ปรึกษาทางการเงินอิสระได้ให้ความเห็นว่าราคาซื้อขายหุ้นสามัญและที่ดินพร้อมสิ่งปลูกสร้างดังกล่าวเป็นราคาที่เหมาะสมและมีความสมเหตุสมผล

12. ความเห็นของคณะกรรมการตรวจสอบ และ/หรือ กรรมการบริษัทที่แตกต่างจากความเห็นของคณะกรรมการบริษัท

-ไม่มี-

13. แบบหนังสือมอบฉันทะที่ให้ผู้ถือหุ้นเลือกออกเสียงลงคะแนนได้พร้อมเสนอชื่อกรรมการตรวจสอบอย่างน้อย 1 รายเป็นผู้มอบฉันทะจากผู้ถือหุ้น

กรรมการตรวจสอบซึ่งจะเป็นผู้รับมอบฉันทะของผู้ถือหุ้นในการออกเสียงลงคะแนนได้แก่ ศ.ดร.วีรกร อ่องสกุล หรือ นางอุณากร พฤทธิธาดา ทั้งนี้ ข้อมูลกรรมการตรวจสอบเพื่อประกอบการมอบฉันทะของผู้ถือหุ้นปรากฏตามรายชื่อกรรมการตรวจสอบที่บริษัทฯ เสนอเป็นผู้รับมอบฉันทะจากผู้ถือหุ้น ตามสิ่งที่ส่งมาด้วย 4 ของหนังสือเชิญประชุมวิสามัญผู้ถือหุ้น ครั้งที่ 1/2563

สารสนเทศของบริษัท ศรีตรังโกลฟส์ (ประเทศไทย) จำกัด (มหาชน)
เรื่อง การซื้อหุ้นสามัญและที่ดินพร้อมสิ่งปลูกสร้างจากบุคคลที่เกี่ยวข้องกัน

ตามที่ประชุมคณะกรรมการบริษัท ศรีตรังโกลฟส์ (ประเทศไทย) จำกัด (มหาชน) (“บริษัท”) ครั้งที่ 6/2563 เมื่อวันที่ 13 พฤศจิกายน 2563 เวลา 10.00 น. ได้มีมติอนุมัติการเข้าทำรายการเกี่ยวกับการซื้อหุ้นสามัญและที่ดินพร้อมสิ่งปลูกสร้างจากบุคคลที่เกี่ยวข้องกัน และให้เสนอที่ประชุมวิสามัญผู้ถือหุ้น ครั้งที่ 1/2563 ซึ่งจะจัดขึ้นในวันที่ 25 ธันวาคม 2563 เพื่อพิจารณาอนุมัติให้บริษัท เข้าทำรายการเกี่ยวกับการซื้อหุ้นสามัญและที่ดินพร้อมสิ่งปลูกสร้างจากบุคคลที่เกี่ยวข้องกัน โดยมีรายละเอียดดังต่อไปนี้

(1) การเข้าลงทุนในบริษัท พรีเมียร์ซิสเต็มเอ็นจิเนียริง จำกัด (“PSE”) โดยการเข้าซื้อหุ้นสามัญของ PSE (1) จำนวน 419,996 หุ้น คิดเป็นสัดส่วนร้อยละ 83.9992 ของจำนวนหุ้นที่มีสิทธิออกเสียงทั้งหมดของ PSE จากบริษัท ศรีตรังแอโกรอินดัสทรี จำกัด (มหาชน) (“STA”) ซึ่งเป็นผู้ถือหุ้นรายใหญ่ของบริษัทฯ และ (2) จำนวน 80,000 หุ้น คิดเป็นสัดส่วนร้อยละ 16.0000 ของจำนวนหุ้นที่มีสิทธิออกเสียงทั้งหมดของ PSE จากบริษัท รับเบอร์แลนด์โปรดักส์ จำกัด (“RBL”) ซึ่งเป็นบริษัทย่อยของ STA รวมเป็นจำนวนหุ้นทั้งหมด 499,996 หุ้น มูลค่าหุ้นที่ตราไว้ 100 บาท คิดเป็นสัดส่วนรวมร้อยละ 99.9992 ของจำนวนหุ้นที่มีสิทธิออกเสียงทั้งหมดของ PSE ในราคาซื้อขายรวมทั้งสิ้น 1,120,000,000 บาท (“ธุรกรรมการซื้อหุ้นใน PSE”)

การเข้าทำธุรกรรมการซื้อหุ้นใน PSE ดังกล่าวเข้าข่ายเป็นรายการได้มาซึ่งสินทรัพย์ของบริษัทฯ ตามประกาศคณะกรรมการกำกับตลาดทุนที่ ทจ. 20/2551 เรื่องหลักเกณฑ์ในการทำรายการที่มีนัยสำคัญที่เข้าข่ายเป็นการได้มาหรือจำหน่ายไปซึ่งทรัพย์สิน (รวมทั้งที่มีการแก้ไขเพิ่มเติม) และประกาศคณะกรรมการตลาดหลักทรัพย์แห่งประเทศไทย เรื่อง การเปิดเผยข้อมูลและการปฏิบัติการของบริษัทจดทะเบียนในการได้มาหรือจำหน่ายไปซึ่งสินทรัพย์ พ.ศ. 2547 (รวมทั้งที่มีการแก้ไขเพิ่มเติม) (รวมเรียกว่า “ประกาศรายการได้มาหรือจำหน่ายไปซึ่งสินทรัพย์”) โดยคำนวณขนาดรายการได้เท่ากับร้อยละ 3.41 ตามเกณฑ์มูลค่ารวมของสิ่งตอบแทน ซึ่งเป็นเกณฑ์ที่คำนวณขนาดรายการได้สูงสุดจากงบการเงินรวมของบริษัทฯ สำหรับงวดเก้าเดือนสิ้นสุดวันที่ 30 กันยายน 2563 ซึ่งผ่านการสอบทานโดยผู้สอบบัญชีรับอนุญาต (“งบการเงิน”)

นอกจากนี้ ธุรกรรมการซื้อหุ้นใน PSE เข้าข่ายเป็นรายการที่เกี่ยวข้องกัน ประเภทรายการสินทรัพย์หรือบริการ ตามประกาศคณะกรรมการกำกับตลาดทุนที่ ทจ. 21/2551 เรื่องหลักเกณฑ์ในการทำรายการที่เกี่ยวข้องกัน (รวมทั้งที่มีการแก้ไขเพิ่มเติม) และประกาศคณะกรรมการตลาดหลักทรัพย์แห่งประเทศไทย เรื่องการเปิดเผยข้อมูลและการปฏิบัติการของบริษัทจดทะเบียนในรายการที่เกี่ยวข้องกัน พ.ศ. 2546 (รวมทั้งที่มีการแก้ไขเพิ่มเติม) (รวมเรียกว่า “ประกาศรายการที่เกี่ยวข้องกัน”) เนื่องจากเป็นการเข้าทำรายการกับ STA ซึ่งเป็นผู้ถือหุ้นรายใหญ่ของบริษัทฯ และ RBL ซึ่งเป็นบริษัทที่มีผู้ถือหุ้นรายใหญ่ร่วมกันกับบริษัทฯ โดยมีขนาดรายการเท่ากับร้อยละ 4.57 ของมูลค่าสินทรัพย์ที่มีตัวตนสุทธิของบริษัทฯ

(2) การเข้าลงทุนในบริษัท สะเดา พี.เอส.รับเบอร์ จำกัด (“PS”) โดยการเข้าซื้อหุ้นสามัญของ PS จาก STA จำนวน 399,994 หุ้น มูลค่าหุ้นที่ตราไว้ 100 บาท คิดเป็นสัดส่วนร้อยละ 99.9985 ของจำนวนหุ้นที่มีสิทธิออกเสียงทั้งหมดของ PS ในราคาซื้อขายรวมทั้งสิ้น 147,000,000 บาท (“ธุรกรรมการซื้อหุ้นใน PS”)

การเข้าทำธุรกรรมการซื้อหุ้นใน PS ดังกล่าวเข้าข่ายเป็นรายการได้มาซึ่งสินทรัพย์ของบริษัทฯ ตามประกาศรายการได้มาหรือจำหน่ายไปซึ่งสินทรัพย์ โดยคำนวณขนาดรายการได้เท่ากับร้อยละ 0.45 ตามเกณฑ์มูลค่ารวมของสิ่งตอบแทน ซึ่งเป็นเกณฑ์ที่คำนวณขนาดรายการได้สูงสุดจากงบการเงิน

นอกจากนี้ ธุรกิจการซื้อหุ้นใน PS เข้าข่ายเป็นรายการที่เกี่ยวข้องกัน ประเภทรายการสินทรัพย์หรือบริการ ตามประกาศรายการที่เกี่ยวข้องกัน เนื่องจากเป็นการเข้าทำรายการกับ STA ซึ่งเป็นผู้ถือหุ้นรายใหญ่ของบริษัท โดยมีขนาดรายการเท่ากับร้อยละ 0.60 ของมูลค่าสินทรัพย์ที่มีตัวตนสุทธิของบริษัท

(3) การเข้าซื้อที่ดินพร้อมสิ่งปลูกสร้างจากบริษัท อันวารพาราวูด จำกัด (“ANV”) ซึ่งเป็นบริษัทย่อยของ STA ซึ่ง STA ถือหุ้นอยู่ร้อยละ 99.99 ของจำนวนหุ้นที่มีสิทธิออกเสียงทั้งหมดของ ANV เป็นพื้นที่จำนวน 3 แปลงติดต่อกัน โดยมีเนื้อที่รวม 34 ไร่ 1 งาน 0.7 ตารางวา ตั้งอยู่ที่ตำบลสำนักขาม อำเภอสะเดา จังหวัดสงขลา ในราคาซื้อขายทั้งสิ้น 69,210,000 บาท (“ธุรกิจการซื้อที่ดินพร้อมสิ่งปลูกสร้างจาก ANV”)

ด้วยที่ประชุมคณะกรรมการบริษัท ครั้งที่ 3/2563 เมื่อวันที่ 7 พฤษภาคม 2563 ได้มีมติอนุมัติการลงทุนขยายกำลังการผลิตสำหรับปี 2563 – 2569 สำหรับ 5 โครงการ โดยมีมูลค่าการลงทุนรวมประมาณ 19,846 ล้านบาท ทั้งนี้ 1 ใน 5 โครงการดังกล่าว รวมการขยายกำลังการผลิตที่โรงงานสาขาสะเดา จังหวัดสงขลา ด้วยมูลค่าการลงทุนรวม ประมาณ 5,781 ล้านบาท เพื่อรองรับกำลังการผลิต (technical capacity) ที่จะเพิ่มขึ้นรวมประมาณ 9,450 ล้านชิ้นต่อปี โดยการเข้าทำธุรกิจการซื้อที่ดินพร้อมสิ่งปลูกสร้างจาก ANV นี้ เป็นส่วนหนึ่งของการสนับสนุนการขยายกำลังการผลิตโรงงานสาขาสะเดาซึ่งเป็นโครงการในอนาคตของบริษัทฯ ตามที่ได้มีการเปิดเผยข้อมูลในหนังสือชี้ชวนของบริษัทฯ กล่าวคือ การเข้าทำธุรกิจการซื้อที่ดินพร้อมสิ่งปลูกสร้างจาก ANV เพื่อใช้เป็นที่ตั้งสำหรับส่วนซ่อมบำรุงและบ้านพักของพนักงานที่ทำงานในพื้นที่อำเภอสะเดา จังหวัดสงขลา เป็นการดำเนินการตามโครงการดังกล่าว ซึ่งได้ผ่านการอนุมัติโดยที่ประชุมคณะกรรมการบริษัท ก่อนวันที่แบบแสดงรายการข้อมูลการเสนอขายหลักทรัพย์และหนังสือชี้ชวนของบริษัทฯ มีผลบังคับใช้ และได้มีการเปิดเผยข้อมูลในหนังสือชี้ชวนของบริษัทฯ แล้ว บริษัทฯ จึงไม่มีหน้าที่ตามประกาศรายการได้มาหรือจำหน่ายไปซึ่งสินทรัพย์

อย่างไรก็ดี ในการประชุมคณะกรรมการบริษัท ครั้งที่ 3/2563 เมื่อวันที่ 7 พฤษภาคม 2563 ยังไม่ได้ระบุผู้ขาย ในการนี้ บริษัทฯ ซื้อที่ดินพร้อมสิ่งปลูกสร้างจาก ANV ซึ่งเป็นบุคคลที่เกี่ยวข้องกันของบริษัทฯ ดังนั้น บริษัทฯ จึงต้องปฏิบัติตามหน้าที่ตามประกาศรายการที่เกี่ยวข้องกัน ซึ่ง ธุรกิจการซื้อที่ดินพร้อมสิ่งปลูกสร้างจาก ANV เป็นรายการสินทรัพย์หรือบริการ ตามประกาศรายการที่เกี่ยวข้องกัน เนื่องจากเป็นการเข้าทำรายการกับ ANV ซึ่งเป็นบริษัทที่มีผู้ถือหุ้นรายใหญ่ร่วมกันกับบริษัทฯ โดยมีขนาดรายการเท่ากับร้อยละ 0.28 ของมูลค่าสินทรัพย์ที่มีตัวตนสุทธิของบริษัทฯ

(4) การเข้าซื้อที่ดินพร้อมสิ่งปลูกสร้างจาก STA จำนวน 12 แปลงติดต่อกัน โดยมีเนื้อที่รวม 334 ไร่ 6.2 ตารางวา ตั้งอยู่ที่ตำบลเขาไชยราช อำเภอปะทิว จังหวัดชุมพร ในราคาซื้อขายทั้งสิ้น 177,470,000 บาท (“ธุรกิจการซื้อที่ดินพร้อมสิ่งปลูกสร้างจาก STA”)

ด้วยที่ประชุมคณะกรรมการบริษัท ครั้งที่ 3/2563 เมื่อวันที่ 7 พฤษภาคม 2563 ได้มีมติอนุมัติการลงทุนขยายกำลังการผลิตสำหรับปี 2563 – 2569 สำหรับ 5 โครงการ โดยมีมูลค่าการลงทุนรวมประมาณ 19,846 ล้านบาท ทั้งนี้ 1 ใน 5 โครงการดังกล่าว รวมการขยายกำลังการผลิตที่โรงงานสาขาชุมพร ด้วยมูลค่าการลงทุน ประมาณ 4,380 ล้านบาท เพื่อรองรับกำลังการผลิต (technical capacity) ที่จะเพิ่มขึ้นรวมประมาณ 8,100 ล้านชิ้นต่อปี โดยการเข้าทำธุรกิจการซื้อที่ดินพร้อมสิ่งปลูกสร้างจาก STA นี้ เป็นส่วนหนึ่งของการขยายกำลังการผลิตโรงงานสาขาชุมพรซึ่งเป็นโครงการในอนาคตของบริษัทฯ ตามที่ได้มีการเปิดเผยข้อมูลในหนังสือชี้ชวนของบริษัทฯ กล่าวคือ การเข้าทำธุรกิจการซื้อที่ดินพร้อมสิ่งปลูกสร้างจาก STA เพื่อใช้เป็นที่ตั้งสำหรับโรงงานผลิตถุงมือยางในพื้นที่อำเภอปะทิว จังหวัดชุมพร เป็นการดำเนินการตามโครงการดังกล่าว ซึ่งได้ผ่านการอนุมัติโดยที่ประชุมคณะกรรมการบริษัท ก่อนวันที่แบบแสดงรายการข้อมูลการเสนอขายหลักทรัพย์และหนังสือชี้ชวนของบริษัทฯ มีผลบังคับใช้ และได้มีการเปิดเผยข้อมูลในหนังสือชี้ชวนของบริษัทฯ แล้ว บริษัทฯ จึงไม่มีหน้าที่ตามประกาศรายการได้มาหรือจำหน่ายไปซึ่งสินทรัพย์

อย่างไรก็ดี ในการประชุมคณะกรรมการบริษัท ครั้งที่ 3/2563 เมื่อวันที่ 7 พฤษภาคม 2563 ยังไม่ได้ระบุผู้ขาย ในการนี้ บริษัทฯ ซื้อที่ดินพร้อมสิ่งปลูกสร้างจาก STA ซึ่งเป็นบุคคลที่เกี่ยวข้องกันของบริษัทฯ ดังนั้น บริษัทฯ จึงต้องปฏิบัติตามหน้าที่ตามประกาศรายการที่เกี่ยวข้องกัน ซึ่งธุรกรรมการซื้อที่ดินพร้อมสิ่งปลูกสร้างจาก STA เป็นรายการสินทรัพย์หรือบริการ ตามประกาศรายการที่เกี่ยวข้องกัน เนื่องจากการเข้าทำรายการกับ STA ซึ่งเป็นผู้ถือหุ้นรายใหญ่ของบริษัทฯ โดยมีขนาดรายการเท่ากับร้อยละ 0.72 ของมูลค่าสินทรัพย์ที่มีตัวตนสุทธิของบริษัทฯ

ทั้งนี้ ธุรกรรมการซื้อหุ้นใน PSE และธุรกรรมการซื้อหุ้นใน PS (รวมเรียกว่า “ธุรกรรมการซื้อหุ้น”) เข้าข่ายเป็นการซื้อหรือรับโอนกิจการของบริษัทเอกชนมาเป็นของบริษัทฯ ตามมาตรา 107 (2) (ข) แห่งพระราชบัญญัติบริษัทมหาชนจำกัด พ.ศ. 2535 (รวมทั้งที่มีการแก้ไขเพิ่มเติม) ซึ่งกำหนดให้บริษัทฯ ต้องนำเสนอต่อที่ประชุมผู้ถือหุ้นเพื่อพิจารณาอนุมัติด้วยคะแนนเสียงไม่น้อยกว่า 3 ใน 4 ของจำนวนเสียงทั้งหมดของผู้ถือหุ้นที่เข้าร่วมประชุมและมีสิทธิออกเสียงลงคะแนน และเป็นรายการได้มาซึ่งสินทรัพย์ที่มีขนาดรายการรวมสูงสุดเมื่อคำนวณตามเกณฑ์มูลค่ารวมของสิ่งตอบแทน เท่ากับร้อยละ 3.86 จากงบการเงินฯ และเมื่อนับรวมรายการที่เกิดขึ้นตั้งแต่วันที่แบบแสดงรายการข้อมูลการเสนอขายหลักทรัพย์และหนังสือชี้ชวนของบริษัทฯ มีผลบังคับใช้ ธุรกรรมการได้มาซึ่งสินทรัพย์จะมีขนาดรวมเท่ากับร้อยละ 4.35 ดังนั้น การเข้าทำธุรกรรมการซื้อหุ้นจึงเข้าข่ายเป็นการได้มาซึ่งสินทรัพย์ซึ่งมีขนาดรายการต่ำกว่าร้อยละ 15 ส่งผลให้บริษัทฯ ไม่มีหน้าที่ต้องปฏิบัติตามประกาศรายการได้มาหรือจำหน่ายไปซึ่งสินทรัพย์ อย่างไรก็ตาม บริษัทฯ เห็นสมควรให้นำเสนอธุรกรรมการซื้อหุ้นเพื่อให้ผู้ถือหุ้นพิจารณาอนุมัติธุรกรรมได้มาซึ่งสินทรัพย์ดังกล่าวด้วย โดยบริษัทฯ ได้ดำเนินการเปิดเผยข้อมูลของธุรกรรมการซื้อหุ้นตามประกาศรายการได้มาหรือจำหน่ายไปซึ่งสินทรัพย์

นอกจากนี้ ธุรกรรมการซื้อหุ้นใน PSE, ธุรกรรมการซื้อหุ้นใน PS, ธุรกรรมการซื้อที่ดินพร้อมสิ่งปลูกสร้างจาก ANV และธุรกรรมการซื้อที่ดินพร้อมสิ่งปลูกสร้างจาก STA (รวมเรียกว่า “ธุรกรรมของบริษัทฯ”) มีขนาดรายการที่เกี่ยวข้องกันรวมเท่ากับ 1,513,680,000 บาท หรือคิดเป็นร้อยละ 6.17 ของมูลค่าสินทรัพย์ที่มีตัวตนสุทธิของบริษัทฯ และเมื่อนับรวมรายการที่เกิดขึ้นย้อนหลังตั้งแต่วันที่แบบแสดงรายการข้อมูลการเสนอขายหลักทรัพย์และหนังสือชี้ชวนของบริษัทฯ มีผลบังคับใช้ ซึ่งมีขนาดรายการร้อยละ 2.98 ของมูลค่าสินทรัพย์ที่มีตัวตนสุทธิของบริษัทฯ มีผลทำให้ขนาดของรายการรวมกันทั้งหมดเท่ากับร้อยละ 9.15 ซึ่งมีมูลค่ามากกว่าร้อยละ 3 ของมูลค่าสินทรัพย์ที่มีตัวตนสุทธิของบริษัทฯ ดังนั้น บริษัทฯ จึงต้องได้รับอนุมัติจากที่ประชุมผู้ถือหุ้นก่อนการเข้าทำธุรกรรมของบริษัทฯ และมีหน้าที่ดำเนินการอื่นๆ ตามที่กำหนดในประกาศรายการที่เกี่ยวข้องกัน

ในการนี้ บริษัทฯ จึงต้องเสนอให้ที่ประชุมผู้ถือหุ้นพิจารณาอนุมัติการเข้าทำธุรกรรมของบริษัทฯ และพิจารณาอนุมัติให้กรรมการผู้จัดการใหญ่มีอำนาจในการดำเนินการใดๆ ที่จำเป็นและเกี่ยวเนื่อง ตลอดจนกำหนดหรือเปลี่ยนแปลงเงื่อนไข ข้อกำหนด หรือรายละเอียดใดๆ ที่เกี่ยวข้องและเป็นประโยชน์ต่อธุรกรรมของบริษัทฯ เพื่อให้ธุรกรรมของบริษัทฯ ดังกล่าวสำเร็จลุล่วง

บริษัทฯ ขอรายงานรายละเอียดที่สำคัญของธุรกรรมของบริษัทฯ ดังนี้

1. วัน เดือน ปี ที่เกิดรายการ
- 1.1 ธุรกรรมการซื้อหุ้นใน PSE

บริษัทฯ จะเข้าลงนามในสัญญาซื้อขายหุ้นสามัญกับ STA และ RBL โดยการเข้าทำรายการจะเกิดขึ้นภายหลังจากได้รับอนุมัติจากที่ประชุมผู้ถือหุ้นของบริษัทฯ ทั้งนี้ บริษัทฯ คาดว่าธุรกรรมการซื้อหุ้นใน PSE จะเสร็จสิ้นภายในเดือนมกราคม 2564

1.2 ธุรกรรมการซื้อหุ้นใน PS

บริษัทฯ จะเข้าลงนามในสัญญาซื้อขายหุ้นสามัญกับ STA โดยการเข้าทำรายการจะเกิดขึ้นภายหลังจากได้รับอนุมัติจากที่ประชุมผู้ถือหุ้นของบริษัทฯ ทั้งนี้ บริษัทฯ คาดว่าธุรกรรมการซื้อหุ้นใน PS จะเสร็จสิ้นภายในเดือนมกราคม 2564

1.3 ธุรกรรมการซื้อที่ดินพร้อมสิ่งปลูกสร้างจาก ANV

บริษัทฯ จะเข้าลงนามในสัญญาจะซื้อจะขายที่ดินพร้อมสิ่งปลูกสร้างกับ ANV โดยการเข้าทำรายการจะเกิดขึ้นภายหลังจากได้รับอนุมัติจากที่ประชุมผู้ถือหุ้นของบริษัทฯ ทั้งนี้ บริษัทฯ คาดว่าธุรกรรมการซื้อที่ดินพร้อมสิ่งปลูกสร้างจาก ANV จะเสร็จสิ้นภายในเดือนมกราคม 2564

1.4 ธุรกรรมการซื้อที่ดินพร้อมสิ่งปลูกสร้างจาก STA

บริษัทฯ จะเข้าลงนามในสัญญาจะซื้อจะขายที่ดินพร้อมสิ่งปลูกสร้างกับ STA โดยการเข้าทำรายการจะเกิดขึ้นภายหลังจากได้รับอนุมัติจากที่ประชุมผู้ถือหุ้นของบริษัทฯ ทั้งนี้ บริษัทฯ คาดว่าธุรกรรมการซื้อที่ดินพร้อมสิ่งปลูกสร้างจาก STA จะเสร็จสิ้นภายในเดือนมกราคม 2564

2. คู่สัญญาที่เกี่ยวข้อง และความสัมพันธ์กับบริษัทจดทะเบียน

2.1 ธุรกรรมการซื้อหุ้นใน PSE

ผู้ซื้อ: บริษัทฯ

ผู้ขาย: STA และ RBL

ความสัมพันธ์ระหว่างคู่สัญญา

STA เป็นผู้ถือหุ้นรายใหญ่ของบริษัทฯ โดยถือหุ้นทั้งทางตรงและทางอ้อมในบริษัทฯ ในสัดส่วนร้อยละ 56.18 ของจำนวนหุ้นที่มีสิทธิออกเสียงทั้งหมดของบริษัทฯ และเป็นผู้ถือหุ้นรายใหญ่ใน RBL โดยถือหุ้นทางตรงใน RBL ในสัดส่วนร้อยละ 99.99 ของจำนวนหุ้นที่มีสิทธิออกเสียงทั้งหมดของ RBL)

2.2 ธุรกรรมการซื้อหุ้นใน PS

ผู้ซื้อ: บริษัทฯ

ผู้ขาย: STA

ความสัมพันธ์ระหว่างคู่สัญญา

STA เป็นผู้ถือหุ้นรายใหญ่ของบริษัทฯ โดยถือหุ้นทั้งทางตรงและทางอ้อมในบริษัทฯ ในสัดส่วนร้อยละ 56.18 ของจำนวนหุ้นที่มีสิทธิออกเสียงทั้งหมดของบริษัทฯ

2.3 ธุรกรรมการซื้อที่ดินพร้อมสิ่งปลูกสร้างจาก ANV

ผู้ซื้อ: บริษัทฯ

ผู้ขาย: ANV

ความสัมพันธ์ระหว่างคู่สัญญา

STA เป็นผู้ถือหุ้นรายใหญ่ของบริษัทฯ โดยถือหุ้นทั้งทางตรงและทางอ้อมในบริษัทฯ ในสัดส่วนร้อยละ 56.18 ของจำนวนหุ้นที่มีสิทธิออกเสียงทั้งหมดของบริษัทฯ และเป็นผู้ถือหุ้นรายใหญ่ใน ANV โดยถือหุ้นทางตรงใน ANV ในสัดส่วนร้อยละ 99.99 ของจำนวนหุ้นที่มีสิทธิออกเสียงทั้งหมดของ ANV

2.4 รุกรกรรมการซื้อที่ดินพร้อมสิ่งปลูกสร้างจาก STA

ผู้ซื้อ: บริษัทฯ

ผู้ขาย: STA

ความสัมพันธ์ระหว่างคู่สัญญา

STA เป็นผู้ถือหุ้นรายใหญ่ของบริษัทฯ โดยถือหุ้นทั้งทางตรงและทางอ้อมในบริษัทฯ ในสัดส่วนร้อยละ 56.18 ของจำนวนหุ้นที่มีสิทธิออกเสียงทั้งหมดของบริษัทฯ

หมายเหตุ: ผู้ถือหุ้นรายใหญ่ของ STA ได้แก่ บริษัท ศรีตรังโฮลดิ้งส์ จำกัด (STH) ซึ่ง ณ วันที่ 18 กันยายน 2563 ถือหุ้น STA ในสัดส่วนร้อยละ 22.38 ทั้งนี้ รายชื่อผู้ถือหุ้นรายใหญ่ของ STH ณ วันที่ 28 เมษายน 2563 ประกอบด้วย

รายชื่อ	สัดส่วนการถือหุ้น (ร้อยละ)
1. นายไววุฒิ สินเจริญกุล	20.75
2. แบลคชอว์ อีควิตีส์ โฮลดิ้งส์ จำกัด	18.70
3. นายสุเมธ สินเจริญกุล	11.00
4. นางสาวสุขุมมาล ศิริสุวัฒน์	7.64
5. นางพร้อมสุข สินเจริญกุล	6.82
6. นายไชยยศ สินเจริญกุล	6.17
7. ห้างหุ้นส่วนจำกัด ไม้อย่างพาราบั๊กซ์ใต้	6.00
8. บริษัท ง่วนเชียงเขาวราช จำกัด	5.09
9. นายกิตติชัย สินเจริญกุล	3.96
10. นางวรรดี สินเจริญกุล	2.58
11. ผู้ถือหุ้นรายอื่น	11.29
รวม	100.00

3. ลักษณะโดยทั่วไป ประเภท และขนาดของรายการ

ในการคำนวณขนาดรายการของธุรกรรมของบริษัทฯ มีรายละเอียดตัวเลขสำหรับการคำนวณดังต่อไปนี้

(หน่วย: บาท)

ข้อมูลทางการเงิน ¹	บริษัทฯ	PSE	PS	ANV ²
สินทรัพย์รวม	32,881,427,716	1,020,411,885	109,353,272	-
หัก สินทรัพย์สิทธิการใช้	38,407,041	2,982,185	115,677	-
หัก สินทรัพย์ไม่มีตัวตน	55,859,911	7,305,622	93,448	-
หัก ค่าความนิยม	220,884,790	-	-	-
หัก สินทรัพย์ภาษีเงินได้รอการตัดบัญชี	132,905,170	8,694,044	395,308	-
หัก หนี้สินรวม	7,900,088,822	463,429,168	13,575,472	-
หัก ส่วนได้เสียที่ไม่มีอำนาจควบคุม	-	-	-	-
สินทรัพย์ที่มีตัวตนสุทธิ (NTA)	24,533,281,982	538,000,866	95,173,367	-

ข้อมูลทางการเงิน ¹	บริษัทฯ	PSE	PS	ANV ²
กำไร (ขาดทุน) สุทธิ 12 เดือนย้อนหลัง (ส่วนที่เป็นของผู้ถือหุ้นของบริษัท) (ไตรมาส 4 ปี 2562 ถึง 9 เดือน ปี 2563) ³	6,061,628,463	7,849,989	(48,956,872)	-

หมายเหตุ: ¹ งบการเงินของแต่ละบริษัท สำหรับงวดเก้าเดือน สิ้นสุดวันที่ 30 กันยายน 2563

² ไม่มีการใช้ข้อมูลตามงบการเงิน เนื่องจากเป็นการได้มาซึ่งสินทรัพย์โดยตรง คือ ที่ดินพร้อมสิ่งปลูกสร้าง

³ งบการเงินของแต่ละบริษัท สำหรับงวดสามเดือน สิ้นสุดวันที่ 31 ธันวาคม 2562 ถึงงวดเก้าเดือน สิ้นสุดวันที่ 30 กันยายน 2563

3.1 อัตรกรรมการถือหุ้นใน PSE

ลักษณะโดยทั่วไปของรายการ

บริษัทฯ จะเข้าซื้อหุ้นสามัญใน PSE (1) จำนวน 419,996 หุ้น คิดเป็นสัดส่วนร้อยละ 83.9992 ของจำนวนหุ้นที่มีสิทธิออกเสียงทั้งหมดของ PSE จาก STA และ (2) จำนวน 80,000 หุ้น คิดเป็นสัดส่วนร้อยละ 16.0000 ของจำนวนหุ้นที่มีสิทธิออกเสียงทั้งหมดของ PSE จาก RBL รวมเป็นจำนวนทั้งหมด 499,996 หุ้น คิดเป็นสัดส่วนรวมร้อยละ 99.9992 ของจำนวนหุ้นที่มีสิทธิออกเสียงทั้งหมดของ PSE ในราคาซื้อขายรวมทั้งสิ้น 1,120,000,000 บาท

ประเภทและขนาดของรายการ

ก. รายการได้มาซึ่งสินทรัพย์

ธุรกรรมการถือหุ้นใน PSE เป็นรายการได้มาซึ่งสินทรัพย์ของบริษัทฯ ตามประกาศรายการได้มาหรือจำหน่ายไปซึ่งสินทรัพย์ เมื่อคำนวณตามเกณฑ์ต่างๆ ที่กำหนดโดยใช้มูลค่าสูงสุดที่คำนวณได้จากหลักเกณฑ์ทั้งหมด โดยอ้างอิงจากงบการเงินสำหรับงวดเก้าเดือน สิ้นสุดวันที่ 30 กันยายน 2563 ธุรกรรมการถือหุ้นใน PSE มีขนาดรายการสูงสุดเท่ากับร้อยละ 3.41 ตามเกณฑ์มูลค่ารวมของสิ่งตอบแทน ดังนั้น ธุรกรรมการถือหุ้นใน PSE จึงจัดเป็นรายการได้มาซึ่งสินทรัพย์ ซึ่งมีขนาดรายการต่ำกว่าร้อยละ 15

การคำนวณขนาดรายการได้มาซึ่งสินทรัพย์ โดยอ้างอิงจากงบการเงินดังกล่าว มีรายละเอียดการคำนวณเป็นดังต่อไปนี้

1. เปรียบเทียบมูลค่าสินทรัพย์ที่มีตัวตนสุทธิ (Net Tangible Assets)

$$\begin{aligned}
 \text{ขนาดของรายการ} &= \frac{\text{NTA ของ PSE} \times \text{สัดส่วนที่ได้มาหรือจำหน่ายไป}}{\text{NTA ของบริษัทฯ}} \\
 &= \frac{538,000,866 \times 99.9992\%}{24,533,281,982} \\
 &= 2.19\%
 \end{aligned}$$

2. เปรียบเทียบกำไรสุทธิจากการดำเนินงาน

$$\begin{aligned} \text{ขนาดของรายการ} &= \frac{\text{กำไรสุทธิจากการดำเนินงานของ PSE} \times \text{สัดส่วนที่ซื้อหรือขาย}}{\text{กำไรสุทธิจากการดำเนินงานของบริษัทฯ}} \\ &= \frac{7,849,989 \times 99.9992\%}{6,061,628,463} \\ &= 0.13\% \end{aligned}$$

3. เปรียบเทียบมูลค่ารวมของสิ่งตอบแทน

$$\begin{aligned} \text{ขนาดของรายการ} &= \frac{\text{มูลค่าของรายการที่จ่ายหรือได้รับ}}{\text{สินทรัพย์รวมของบริษัทฯ}} \\ &= \frac{1,120,000,000}{32,881,427,716} \\ &= 3.41\% \end{aligned}$$

4. เปรียบเทียบมูลค่าหุ้นที่บริษัทจดทะเบียนออกเพื่อชำระค่าสินทรัพย์

ไม่นำมาปรับใช้ เนื่องจากบริษัทฯ ไม่มีการออกหลักทรัพย์ตอบแทนการได้มาซึ่งสินทรัพย์

ข. รายการที่เกี่ยวข้องกัน

ธุรกรรมการซื้อหุ้นใน PSE เข้าข่ายเป็นรายการที่เกี่ยวข้องกัน ประเภทรายการสินทรัพย์หรือบริการ ตามประกาศรายการที่เกี่ยวข้องกัน เนื่องจากเป็นการเข้าทำรายการกับ STA ซึ่งเป็นผู้ถือหุ้นรายใหญ่ของบริษัทฯ และ RBL ซึ่งเป็นบริษัทที่มีผู้ถือหุ้นรายใหญ่รวมกันกับบริษัทฯ โดยมีขนาดรายการเท่ากับร้อยละ 4.57 ของมูลค่าสินทรัพย์ที่มีตัวตนสุทธิของบริษัทฯ ตามที่ปรากฏในงบการเงินฯ ซึ่งเป็นมูลค่าของรายการที่มากกว่าร้อยละ 3 ของมูลค่าสินทรัพย์ที่มีตัวตนสุทธิของบริษัทฯ

การคำนวณขนาดรายการที่เกี่ยวข้องกัน โดยอ้างอิงจากงบการเงินฯ มีรายละเอียดการคำนวณเป็นดังต่อไปนี้

การคำนวณสินทรัพย์ที่มีตัวตนสุทธิของบริษัทฯ (Net Tangible Asset)

$$\begin{aligned} \text{ขนาดของรายการ} &= \frac{\text{มูลค่ารวมของสิ่งตอบแทน}}{\text{มูลค่าสินทรัพย์ที่มีตัวตนสุทธิของบริษัทฯ}} \\ &= \frac{1,120,000,000}{24,533,281,982} \\ &= 4.57\% \end{aligned}$$

3.2 ธุรกรรมการซื้อหุ้นใน PS

ลักษณะโดยทั่วไปของรายการ

บริษัทฯ จะเข้าซื้อหุ้นสามัญใน PS จาก STA จำนวน 399,994 หุ้น คิดเป็นสัดส่วนร้อยละ 99.9985 ของจำนวนหุ้นที่มีสิทธิออกเสียงทั้งหมดของ PS ในราคาซื้อขายรวมทั้งสิ้น 147,000,000 บาท

ประเภทและขนาดของรายการ

ก. รายการได้มาซึ่งสินทรัพย์

ธุรกรรมการซื้อหุ้นใน PS เป็นรายการได้มาซึ่งสินทรัพย์ของบริษัทฯ ตามประกาศรายการได้มาหรือจำหน่ายไปซึ่งสินทรัพย์ เมื่อคำนวณตามเกณฑ์ต่างๆ ที่กำหนดโดยใช้มูลค่าสูงสุดที่คำนวณได้จากหลักเกณฑ์ทั้งหมด โดยอ้างอิงจากงบการเงินสำหรับงวดเก้าเดือน สิ้นสุดวันที่ 30 กันยายน 2563 ธุรกรรมการซื้อหุ้นใน PS มีขนาดรายการสูงสุดเท่ากับร้อยละ 0.45 ตามเกณฑ์มูลค่ารวมของสิ่งตอบแทน ดังนั้น ธุรกรรมการซื้อหุ้นใน PS จึงจัดเป็นรายการได้มาซึ่งสินทรัพย์ ซึ่งมีขนาดรายการต่ำกว่าร้อยละ 15 การคำนวณขนาดรายการได้มาซึ่งสินทรัพย์ โดยอ้างอิงจากงบการเงินดังกล่าว มีรายละเอียดการคำนวณเป็นดังต่อไปนี้

1. เปรียบเทียบมูลค่าสินทรัพย์ที่มีตัวตนสุทธิ (Net Tangible Assets)

$$\begin{aligned} \text{ขนาดของรายการ} &= \frac{\text{NTA ของ PS x สัดส่วนที่ได้มาหรือจำหน่ายไป}}{\text{NTA ของบริษัทฯ}} \\ &= \frac{95,173,367 \times 99.9985\%}{24,533,281,982} \\ &= 0.39\% \end{aligned}$$

อย่างไรก็ตาม ภายหลังจากวันที่ 30 กันยายน 2563 งบการเงินของ PS ได้มีการเคลื่อนไหวในรายการที่สำคัญที่มีผลกระทบต่อการคำนวณขนาดรายการ (โปรดพิจารณารายละเอียดเพิ่มเติมเกี่ยวกับงบการเงินของ PS ในหัวข้อ 4.2) ซึ่งส่งผลให้การคำนวณขนาดรายการเป็นดังนี้

$$\begin{aligned} \text{ขนาดของรายการ} &= \frac{\text{NTA ของ PS (ฉบับปรับปรุง) x สัดส่วนที่ได้มาหรือจำหน่ายไป}}{\text{NTA ของบริษัทฯ}} \\ &= \frac{135,233,375 \times 99.9985\%}{24,533,281,982} \\ &= 0.55\% \end{aligned}$$

2. เปรียบเทียบกำไรสุทธิจากการดำเนินงาน

$$\begin{aligned} \text{ขนาดของรายการ} &= \frac{\text{กำไรสุทธิจากการดำเนินงานของ PS x สัดส่วนที่ซื้อ}}{\text{กำไรสุทธิจากการดำเนินงานของบริษัทฯ}} \\ &\quad \underline{\text{ไม่สามารถคำนวณได้เนื่องจาก PS มีผลขาดทุนสุทธิ}} \end{aligned}$$

ภายหลังจากวันที่ 30 กันยายน 2563 งบการเงินของ PS ได้มีการเคลื่อนไหวในรายการที่สำคัญที่มีผลกระทบต่อการคำนวณขนาดรายการ (โปรดพิจารณารายละเอียดเพิ่มเติมเกี่ยวกับงบการเงินของ PS ในหัวข้อ 4.2) ซึ่งส่งผลให้การคำนวณขนาดรายการเป็นดังนี้

$$\underline{\text{ไม่สามารถคำนวณได้เนื่องจาก PS มีผลขาดทุนสุทธิ}}$$

3. เปรียบเทียบมูลค่ารวมของสิ่งตอบแทน

$$\begin{aligned} \text{ขนาดของรายการ} &= \frac{\text{มูลค่าของรายการที่จ่ายหรือได้รับ}}{\text{สินทรัพย์รวมของบริษัท}} \\ &= \frac{147,000,000}{32,881,427,716} \\ &= 0.45\% \end{aligned}$$

4. เปรียบเทียบมูลค่าหุ้นที่บริษัทจดทะเบียนออกเพื่อชำระค่าสินทรัพย์

ไม่นำมาปรับใช้ เนื่องจากบริษัท ไม่มีการออกหลักทรัพย์ตอบแทนการได้มาซึ่งสินทรัพย์

ข. รายการที่เกี่ยวข้องกัน

ธุรกรรมการซื้อหุ้นใน PS เข้าข่ายเป็นรายการที่เกี่ยวข้องกัน ประเภทรายการสินทรัพย์หรือบริการ ตามประกาศรายการที่เกี่ยวข้องกัน เนื่องจากเป็นการเข้าทำรายการกับ STA ซึ่งเป็นผู้ถือหุ้นรายใหญ่ของบริษัท โดยมีขนาดรายการเท่ากับร้อยละ 0.60 ของมูลค่าสินทรัพย์ที่มีตัวตนสุทธิของบริษัท ตามที่ปรากฏในงบการเงินฯ ซึ่งเป็นมูลค่าของรายการที่มากกว่าร้อยละ 0.03 แต่น้อยกว่าร้อยละ 3 ของมูลค่าสินทรัพย์ที่มีตัวตนสุทธิของบริษัท

การคำนวณขนาดรายการที่เกี่ยวข้องกัน โดยอ้างอิงจากงบการเงินฯ มีรายละเอียดการคำนวณเป็นดังต่อไปนี้

การคำนวณสินทรัพย์ที่มีตัวตนสุทธิของบริษัทฯ (Net Tangible Asset)

$$\begin{aligned} \text{ขนาดของรายการ} &= \frac{\text{มูลค่ารวมของสิ่งตอบแทน}}{\text{มูลค่าสินทรัพย์ที่มีตัวตนสุทธิของบริษัทฯ}} \\ &= \frac{147,000,000}{24,533,281,982} \\ &= 0.60\% \end{aligned}$$

3.3 ธุรกรรมการซื้อที่ดินพร้อมสิ่งปลูกสร้างจาก ANV

ลักษณะโดยทั่วไปของรายการ

บริษัทฯ จะเข้าซื้อที่ดินพร้อมสิ่งปลูกสร้างจาก ANV เป็นพื้นที่จำนวน 3 แปลงติดต่อกัน โดยมีเนื้อที่รวม 34 ไร่ 1 งาน 0.7 ตารางวา ตั้งอยู่ที่ตำบลสำนักขาม อำเภอสะเดา จังหวัดสงขลา เพื่อใช้เป็นส่วนหนึ่งของการสนับสนุนการขยายกำลังการผลิตโรงงานถลุงมืออย่างสาขาสะเดา ในพื้นที่อำเภอสะเดา จังหวัดสงขลา ในราคาซื้อขายทั้งสิ้น 69,210,000 บาท

ประเภทและขนาดของรายการ

ก. รายการได้มาซึ่งสินทรัพย์

ด้วยที่ประชุมคณะกรรมการบริษัท ครั้งที่ 3/2563 เมื่อวันที่ 7 พฤษภาคม 2563 ได้มีมติอนุมัติเรื่องดังกล่าวแล้ว โดยการเข้าทำธุรกรรมการซื้อที่ดินพร้อมสิ่งปลูกสร้างจาก ANV นี้ เป็นส่วนหนึ่งของการสนับสนุนการขยายกำลังการผลิตโรงงานสาขาสะเตาซึ่งเป็นโครงการในอนาคตของบริษัทฯ ตามที่ได้มีการเปิดเผยข้อมูลในหนังสือชี้ชวนของบริษัทฯ กล่าวคือ การเข้าทำธุรกรรมการซื้อที่ดินพร้อมสิ่งปลูกสร้างจาก ANV เพื่อใช้เป็นที่ตั้งสำหรับส่วนซ่อมบำรุงและบ้านพักของพนักงานที่ทำงานในในพื้นที่อำเภอสะเตา จังหวัดสงขลา เป็นการดำเนินการตามโครงการดังกล่าว ซึ่งได้ผ่านการอนุมัติโดยที่ประชุมคณะกรรมการบริษัทก่อนวันที่แบบแสดงรายการข้อมูลการเสนอขายหลักทรัพย์และหนังสือชี้ชวนของบริษัทฯ มีผลบังคับใช้ และได้มีการเปิดเผยข้อมูลในหนังสือชี้ชวนของบริษัทฯ แล้ว บริษัทฯ จึงไม่มีหน้าที่ตามประกาศรายการได้มาหรือจำหน่ายไปซึ่งสินทรัพย์

ข. รายการที่เกี่ยวข้องกัน

ในการประชุมคณะกรรมการบริษัท ครั้งที่ 3/2563 เมื่อวันที่ 7 พฤษภาคม 2563 ยังไม่ได้ระบุผู้ขาย ในการนี้ บริษัทฯ ซื้อที่ดินพร้อมสิ่งปลูกสร้างจาก ANV ซึ่งเป็นบุคคลที่เกี่ยวข้องกันของบริษัทฯ ดังนั้น บริษัทฯ จึงต้องปฏิบัติตามหน้าที่ตามประกาศรายการที่เกี่ยวข้องกัน ซึ่งธุรกรรมการซื้อที่ดินพร้อมสิ่งปลูกสร้างจาก ANV เข้าข่ายเป็นรายการที่เกี่ยวข้องกัน ประเภทรายการสินทรัพย์หรือบริการ ตามประกาศรายการที่เกี่ยวข้องกัน เนื่องจากการเข้าทำรายการกับ ANV ซึ่งเป็นบริษัทที่มีผู้ถือหุ้นรายใหญ่ร่วมกันกับบริษัทฯ โดยมีขนาดรายการเท่ากับร้อยละ 0.28 ของมูลค่าสินทรัพย์ที่มีตัวตนสุทธิของบริษัทฯ ตามที่ปรากฏในงบการเงินฯ ซึ่งเป็นมูลค่าของรายการที่มากกว่าร้อยละ 0.03 แต่น้อยกว่าร้อยละ 3 ของมูลค่าสินทรัพย์ที่มีตัวตนสุทธิของบริษัทฯ

การคำนวณขนาดรายการที่เกี่ยวข้องกัน โดยอ้างอิงจากงบการเงินฯ มีรายละเอียดการคำนวณเป็นดังต่อไปนี้

การคำนวณสินทรัพย์ที่มีตัวตนสุทธิของบริษัทฯ (Net Tangible Asset)

$$\begin{aligned} \text{ขนาดของรายการ} &= \frac{\text{มูลค่ารวมของสิ่งตอบแทน}}{\text{มูลค่าสินทรัพย์ที่มีตัวตนสุทธิของบริษัทฯ}} \\ &= \frac{69,210,000}{24,533,281,982} \\ &= 0.28\% \end{aligned}$$

3.4 ธุรกรรมการซื้อที่ดินพร้อมสิ่งปลูกสร้างจาก STA

ลักษณะโดยทั่วไปของรายการ

บริษัทฯ จะเข้าซื้อที่ดินพร้อมสิ่งปลูกสร้างจาก STA จำนวน 12 แปลงติดต่อกัน โดยมีเนื้อที่รวม 334 ไร่ 6.2 ตารางวา ตั้งอยู่ที่ตำบลเขาไชยราช อำเภอปะทิว จังหวัดชุมพร เพื่อใช้เป็นที่ตั้งสำหรับโรงงานผลิตถลุงมีถลุงในพื้นที่อำเภอปะทิว จังหวัดชุมพร ในราคาซื้อขายทั้งสิ้น 177,470,000 บาท

ประเภทและขนาดของรายการ

ก. รายการได้มาซึ่งสินทรัพย์

ด้วยที่ประชุมคณะกรรมการบริษัท ครั้งที่ 3/2563 เมื่อวันที่ 7 พฤษภาคม 2563 ได้มีมติอนุมัติเรื่องดังกล่าวแล้ว โดยการเข้าทำธุรกรรมการซื้อที่ดินพร้อมสิ่งปลูกสร้างจาก STA นี้ เป็นส่วนหนึ่งของการขยายกำลังการผลิตโรงงานสาขาชุมพรซึ่งเป็นโครงการในอนาคตของบริษัทฯ ตามที่ได้มีการเปิดเผยข้อมูลในหนังสือชี้ชวนของบริษัทฯ กล่าวคือ การเข้าทำธุรกรรมการซื้อที่ดินพร้อมสิ่งปลูกสร้างจาก STA เพื่อใช้เป็นที่ตั้งสำหรับโรงงานผลิตถุงมือยางในพื้นที่อำเภอปะทิว จังหวัดชุมพร เป็นการดำเนินการตามโครงการดังกล่าว ซึ่งได้ผ่านการอนุมัติโดยที่ประชุมคณะกรรมการบริษัท ก่อนวันที่แบบแสดงรายการข้อมูลการเสนอขายหลักทรัพย์และหนังสือชี้ชวนของบริษัทฯ มีผลบังคับใช้ และได้มีการเปิดเผยข้อมูลในหนังสือชี้ชวนของบริษัทฯ แล้ว บริษัทฯ จึงไม่มีหน้าที่ตามประกาศรายการได้มาหรือจำหน่ายไปซึ่งสินทรัพย์

ข. รายการที่เกี่ยวข้องกัน

ในการประชุมคณะกรรมการบริษัท ครั้งที่ 3/2563 เมื่อวันที่ 7 พฤษภาคม 2563 ยังไม่ได้ระบุผู้ขาย ในการนี้ บริษัทฯ ซื้อที่ดินพร้อมสิ่งปลูกสร้างจาก STA ซึ่งเป็นบุคคลที่เกี่ยวข้องกันของบริษัทฯ ดังนั้น บริษัทฯ จึงต้องปฏิบัติตามหน้าที่ตามประกาศรายการที่เกี่ยวข้องกัน ซึ่งธุรกรรมการซื้อที่ดินพร้อมสิ่งปลูกสร้างจาก STA เข้าข่ายเป็นรายการที่เกี่ยวข้องกัน ประเภทรายการสินทรัพย์หรือบริการ ตามประกาศรายการที่เกี่ยวข้องกัน เนื่องจากการเข้าทำรายการกับ STA ซึ่งเป็นผู้ถือหุ้นรายใหญ่ของบริษัทฯ โดยมีขนาดรายการเท่ากับร้อยละ 0.72 ของมูลค่าสินทรัพย์ที่มีตัวตนสุทธิของบริษัทฯ ตามที่ปรากฏในงบการเงินฯ ซึ่งเป็นมูลค่าของรายการที่มากกว่าร้อยละ 0.03 แต่น้อยกว่าร้อยละ 3 ของมูลค่าสินทรัพย์ที่มีตัวตนสุทธิของบริษัทฯ

การคำนวณขนาดรายการที่เกี่ยวข้องกัน โดยอ้างอิงจากงบการเงินฯ มีรายละเอียดการคำนวณเป็นดังต่อไปนี้

การคำนวณสินทรัพย์ที่มีตัวตนสุทธิของบริษัทฯ (Net Tangible Asset)

$$\begin{aligned} \text{ขนาดของรายการ} &= \frac{\text{มูลค่ารวมของสิ่งตอบแทน}}{\text{มูลค่าสินทรัพย์ที่มีตัวตนสุทธิของบริษัทฯ}} \\ &= \frac{177,470,000}{24,533,281,982} \\ &= 0.72\% \end{aligned}$$

ทั้งนี้ จากการคำนวณขนาดรายการได้มาซึ่งสินทรัพย์ข้างต้น ธุรกรรมการซื้อหุ้นตามข้อ 3.1 และ 3.2 มีขนาดรายการรวมสูงสุดเมื่อคำนวณตามเกณฑ์มูลค่ารวมของสิ่งตอบแทน เท่ากับร้อยละ 3.86 จากงบการเงินดังกล่าว และเมื่อนับรวมรายการที่เกิดขึ้นตั้งแต่วันที่แบบแสดงรายการข้อมูลการเสนอขายหลักทรัพย์และหนังสือชี้ชวนของบริษัทฯ มีผลบังคับใช้ ธุรกรรมรายการได้มาซึ่งสินทรัพย์ของบริษัทฯ จะมีขนาดรวมเท่ากับร้อยละ 4.35 ดังนั้น การเข้าทำธุรกรรมการซื้อหุ้นจึงเข้าข่ายเป็นการได้มาซึ่งสินทรัพย์ซึ่งมีขนาดรายการต่ำกว่าร้อยละ 15 ส่งผลให้บริษัทฯ ไม่มีหน้าที่ต้องปฏิบัติตามประกาศรายการได้มาหรือจำหน่ายไปซึ่งสินทรัพย์อย่างใดก็ได้ ธุรกรรมการซื้อหุ้นเข้าข่ายเป็นการซื้อหรือรับโอนกิจการของบริษัทเอกชนมาเป็นของบริษัทฯ ตามมาตรา 107 (2) (ข) แห่งพระราชบัญญัติบริษัทมหาชนจำกัด พ.ศ. 2535 (รวมทั้งที่มีการแก้ไขเพิ่มเติม) และ

ข้อบังคับของบริษัทฯ ซึ่งกำหนดให้บริษัทฯ ต้องนำเสนอต่อที่ประชุมผู้ถือหุ้นเพื่อพิจารณาอนุมัติด้วยคะแนนเสียงไม่น้อยกว่า 3 ใน 4 ของจำนวนเสียงทั้งหมดของผู้ถือหุ้นซึ่งมาประชุมและมีสิทธิออกเสียงลงคะแนน

ผลสรุปจากการคำนวณขนาดของรายการรวม 4 รายการ

การได้มาซึ่งสินทรัพย์

(หน่วย: ร้อยละ)

เกณฑ์การคำนวณ	เกณฑ์ NTA	เกณฑ์ กำไรสุทธิ	เกณฑ์ มูลค่ารวม สิ่งตอบแทน	เกณฑ์ การออกหุ้นใหม่
1. ธุรกรรมการซื้อหุ้นใน PSE	2.19	0.13	3.41	-
2. ธุรกรรมการซื้อหุ้นใน PS	0.39	-	0.45	-
รวม	2.58	0.13	3.86	-
ขนาดรายการที่เกิดขึ้นย้อนหลัง	-	-	0.49 ^{1/}	-
รวมขนาดรายการทั้งหมด	2.58	0.13	4.35	-

^{1/} เป็นขนาดรายการได้มาซึ่งสินทรัพย์รวมของบริษัทฯ ที่เกิดขึ้นย้อนหลังตั้งแต่วันที่แบบแสดงรายการข้อมูลการเสนอขายหลักทรัพย์และหนังสือชี้ชวนของบริษัทฯ มีผลบังคับใช้ จนถึงวันที่ 30 ตุลาคม 2563

รายการที่เกี่ยวข้องกัน

ขนาดของรายการ	ร้อยละ
1. ธุรกรรมการซื้อหุ้นใน PSE	4.57
2. ธุรกรรมการซื้อหุ้นใน PS	0.60
3. ธุรกรรมการซื้อที่ดินพร้อมสิ่งปลูกสร้างจาก ANV	0.28
4. ธุรกรรมการซื้อที่ดินพร้อมสิ่งปลูกสร้างจาก STA	0.72
รวม	6.17
ร้อยละของขนาดรายการที่เกิดขึ้นย้อนหลัง	2.98 ^{1/}
รวมขนาดรายการทั้งหมด	9.15

^{1/} รายละเอียดปรากฏตามสารสนเทศ เรื่อง แจ้งการทำรายการที่เกี่ยวข้องกัน ซึ่งบริษัทฯ ได้เปิดเผยมติที่ประชุมคณะกรรมการบริษัท ครั้งที่ 5/2563 ที่อนุมัติการเข้าทำรายการเกี่ยวข้องกัน โดยว่าจ้าง PSE สำหรับงานบริการผลิตและติดตั้งเครื่องจักรอุปกรณ์สำหรับการขยายกำลังการผลิตโครงการสุราษฎร์ธานี 2 และ 3 โดยบริษัทฯ ได้เปิดเผยสารสนเทศดังกล่าวต่อตลาดหลักทรัพย์ เมื่อวันที่ 25 สิงหาคม 2563

นอกจากนี้ จากการคำนวณขนาดรายการที่เกี่ยวข้องกัน ธุรกรรมของบริษัทฯ มีขนาดรายการที่เกี่ยวข้องกันรวมเท่ากับ 1,513,680,000 บาท หรือคิดเป็นร้อยละ 6.17 ของมูลค่าสินทรัพย์ที่มีตัวตนสุทธิของบริษัทฯ และเมื่อนับรวมรายการที่เกิดขึ้นย้อนหลังตั้งแต่วันที่แบบแสดงรายการข้อมูลการเสนอขายหลักทรัพย์และหนังสือชี้ชวนของบริษัทฯ มีผลบังคับใช้ ซึ่งมีขนาดรายการร้อยละ 2.98 ของมูลค่าสินทรัพย์ที่มีตัวตนสุทธิของบริษัทฯ มีผลทำให้ขนาดของรายการรวมกันทั้งหมดมีขนาดรวมเท่ากับร้อยละ 9.15 ซึ่งมีมูลค่ามากกว่าร้อยละ 3 ของ

มูลค่าสินทรัพย์ที่มีตัวตนสุทธิของบริษัทฯ ดังนั้น บริษัทฯ จึงต้องได้รับอนุมัติจากที่ประชุมผู้ถือหุ้นก่อนการเข้าทำธุรกรรมของบริษัทฯ และมีหน้าที่ดำเนินการอื่นๆ ตามที่กำหนดในประกาศรายการที่เกี่ยวข้องกัน

ดังนั้น ก่อนการเข้าทำธุรกรรมของบริษัทฯ บริษัทฯ จึงมีหน้าที่ดังต่อไปนี้

- (ก) จัดทำรายงานและเปิดเผยสารสนเทศสำหรับการเข้าทำธุรกรรมของบริษัทฯ ต่อตลาดหลักทรัพย์แห่งประเทศไทย
- (ข) จัดให้มีที่ปรึกษาทางการเงินอิสระเพื่อให้ความเห็นเกี่ยวกับการเข้าทำรายการเกี่ยวกับการซื้อหุ้นสามัญ และที่ดินพร้อมสิ่งปลูกสร้างจากบุคคลที่เกี่ยวข้องกัน ในการนี้ บริษัทฯ ได้แต่งตั้งบริษัท แคปปิตอล แอ็ดแวนเทจ จำกัด เป็นที่ปรึกษาทางการเงินอิสระเพื่อปฏิบัติหน้าที่ดังกล่าว และ
- (ค) จัดให้มีการประชุมผู้ถือหุ้นเพื่อขออนุมัติการเข้าทำรายการดังกล่าวด้วยคะแนนเสียงไม่น้อยกว่า 3 ใน 4 ของจำนวนเสียงทั้งหมดของผู้ถือหุ้นซึ่งมาประชุมและมีสิทธิออกเสียงลงคะแนน โดยไม่นับส่วนของผู้ถือหุ้นที่มีส่วนได้เสีย โดยบริษัทฯ จะจัดส่งหนังสือเชิญประชุมผู้ถือหุ้นโดยมีสารสนเทศอย่างน้อยตามที่ประกาศรายการได้มาหรือจำหน่ายไปซึ่งสินทรัพย์และประกาศรายการที่เกี่ยวข้องกันกำหนดเป็นระยะเวลาล่วงหน้าไม่น้อยกว่า 14 วันก่อนวันประชุมผู้ถือหุ้น

4. รายละเอียดของทรัพย์สิน

4.1 ธุรกรรมการซื้อหุ้นใน PSE

บริษัทฯ จะซื้อหุ้นสามัญใน PSE จำนวน 499,996 หุ้น มูลค่าที่ตราไว้หุ้นละ 100 บาท คิดเป็นสัดส่วนร้อยละ 99.9992 ของจำนวนหุ้นที่มีสิทธิออกเสียงทั้งหมดของ PSE รายละเอียดของหุ้นสามัญของ PSE มีดังต่อไปนี้

ก. ข้อมูลของ PSE

ชื่อบริษัท	บริษัท พีริเมียร์ซิสเต็มเอ็นจิเนียริ่ง จำกัด
ลักษณะการประกอบธุรกิจ	ออกแบบ ผลิต จำหน่าย ติดตั้ง และบำรุงรักษาเครื่องจักร
ที่ตั้งบริษัท	123 หมู่ที่ 8 ถนนกาญจนวนิช ตำบลบ้านพรุ อำเภอหาดใหญ่ จังหวัดสงขลา
เลขที่ทะเบียนนิติบุคคล	0905537000433
วันที่จดทะเบียนจัดตั้งบริษัท	2 มีนาคม 2537
ทุนจดทะเบียน	50,000,000.00 บาท

ข. รายชื่อผู้ถือหุ้นของ PSE

รายชื่อ	ณ วันที่ 22 ต.ค. 63	ภายหลัง
	สัดส่วน (ร้อยละ)	การเข้าทำรายการ สัดส่วน (ร้อยละ)
1. STA	83.9992	-
2. RBL	16.0000	-
3. นายพันเลิศ หวังศุภคติก	0.0006	0.0006

รายชื่อ	ณ วันที่ 22 ต.ค. 63	ภายหลัง
	สัดส่วน (ร้อยละ)	การเข้าทำรายการ
		สัดส่วน (ร้อยละ)
4. นายอร่าม ศิริสุวรรณ	0.0002	0.0002
5. บริษัทฯ	-	99.9992
รวม	100.0000	100.0000

ค. รายชื่อคณะกรรมการของ PSE

รายชื่อ	ตำแหน่ง
1. นายไชยยศ สินเจริญกุล	กรรมการ
2. นายวีรสิทธิ์ สินเจริญกุล	กรรมการ
3. นายรัฐพงศ์ ลาภาโรจน์กิจ	กรรมการ
4. นายพันเลิศ หวังศุภติลก	กรรมการ

- ง. สรุปฐานะทางการเงินและผลการดำเนินงานของ PSE ตามงบการเงินของ PSE สำหรับงวดเก้าเดือนปี 2563 สิ้นสุดวันที่ 30 กันยายน 2563 สำหรับปี 2562 สิ้นสุดวันที่ 31 ธันวาคม 2562 และสำหรับปี 2561 สิ้นสุดวันที่ 31 ธันวาคม 2561 ซึ่งได้รับการตรวจสอบและสอบทานโดยผู้สอบบัญชีรับอนุญาต

(หน่วย: ล้านบาท)

	งวด 9 เดือน ปี 2563	ปี 2562	ปี 2561	ปี 2560
งบแสดงฐานะการเงิน				
สินทรัพย์	1,020.41	1,004.20	1,420.52	1,255.31
หนี้สิน	463.43	192.62	337.13	212.38
ส่วนของผู้ถือหุ้น	556.98	811.58	1,083.39	1,042.93
งบกำไรขาดทุน				
รายได้จากการขายและ ให้บริการ	642.73	2,291.57	1,427.92	1,081.21
ต้นทุนขายและให้บริการ	(586.13)	(2,187.61)	(1,308.21)	(954.49)
กำไรขั้นต้น	56.60	103.96	119.71	126.72
รายได้อื่น	3.77	8.44	4.05	4.04
รายได้ทางการเงิน	0.34	1.38	3.61	0.97
ต้นทุนทางการเงิน	(0.48)	-	-	(21.26)
ค่าใช้จ่ายในการขายและ บริหาร	(53.18)	(75.67)	(82.63)	(77.37)
ค่าใช้จ่ายภาษีเงินได้	(1.66)	(6.84)	(8.10)	(4.30)
กำไร(ขาดทุน) สุทธิ	5.39	31.27	36.64	28.80

4.2 อุดหนุนการซื้อหุ้นใน PS

บริษัทฯ จะซื้อหุ้นสามัญใน PS จำนวน 399,994 หุ้น มูลค่าที่ตราไว้หุ้นละ 100 บาท คิดเป็นสัดส่วนร้อยละ 99.9985 ของจำนวนหุ้นที่มีสิทธิออกเสียงทั้งหมดของ PS รายละเอียดของหุ้นสามัญของ PS มีดังต่อไปนี้

ก. ข้อมูลของ PS

ชื่อบริษัท	บริษัท สะเดา พี.เอส.ริบเบอร์ จำกัด
ลักษณะการประกอบธุรกิจ	ผลิตและจำหน่ายยางแผ่นรมควัน (ปัจจุบันหยุดประกอบธุรกิจดังกล่าวแล้ว และไม่มี การประกอบธุรกิจแต่อย่างใด)
ที่ตั้งบริษัท	207/1 ถนนปาดังเบซาร์ ตำบลสะเดา อำเภอสะเดา จังหวัดสงขลา
เลขที่ทะเบียนนิติบุคคล	0905533000188
วันที่จดทะเบียนจัดตั้งบริษัท	23 กุมภาพันธ์ 2533
ทุนจดทะเบียน	40,000,000.00 บาท

ทั้งนี้ บริษัทฯ เข้าทำธุรกรรมการซื้อหุ้นใน PS เพื่อให้บริษัทฯ สามารถใช้ประโยชน์จากที่ดินของ PS ผ่านการถือหุ้นใน PS โดยผู้ขายมีความประสงค์ที่จะขายหุ้นสามัญใน PS ให้แก่บริษัทฯ เนื่องจากเป็นการประหยัดต้นทุนของการซื้อขายมากกว่าการขายที่ดินพร้อมสิ่งปลูกสร้างของ PS ให้แก่บริษัทฯ ทั้งนี้ บริษัทฯ จะนำที่ดินดังกล่าวไปใช้เป็นที่ตั้งสำหรับโรงงานผลิตถุงมือยางในพื้นที่อำเภอสะเดา จังหวัดสงขลา อันเป็นส่วนหนึ่งของการดำเนินการตามโครงการขยายกำลังการผลิตโรงงานสาขาสะเดา ตามที่ได้มีการเปิดเผยข้อมูลในหนังสือชี้ชวนของบริษัทฯ

ข. รายชื่อผู้ถือหุ้นของ PS

รายชื่อ	ณ วันที่ 23 ก.ย. 63	ภายหลัง
	สัดส่วน (ร้อยละ)	การเข้าทำรายการ สัดส่วน (ร้อยละ)
1. STA	99.9985	-
2. นายกิตติชัย สินเจริญกุล	0.00025	0.00025
3. นายชัยเดช พุกษานุกัณฑ์	0.00025	0.00025
4. นางพร้อมสุข สินเจริญกุล	0.00025	0.00025
5. นายไวยวุฒิ สินเจริญกุล	0.00025	0.00025
6. นายสมหวัง สินเจริญกุล	0.00025	0.00025
7. นายเอนก พุกษานุกัณฑ์	0.00025	0.00025
8. บริษัทฯ	-	99.9985
รวม	100.0000	100.0000

ค. รายชื่อคณะกรรมการของ PS

รายชื่อ	ตำแหน่ง
1. นายไชยยศ สินเจริญกุล	กรรมการ
2. นายสมบูรณ์ พุทธานุศักดิ์	กรรมการ
3. นายภัทรารุช พาณิชย์กุล	กรรมการ
4. นายเฉลิมภพ แก่นจัน	กรรมการ

- ง. สรุปฐานะทางการเงินและผลการดำเนินงานของ PS ตามงบการเงินของ PS สำหรับงวดเก้าเดือนปี 2563 สิ้นสุดวันที่ 30 กันยายน 2563 และฉบับปรับปรุงรายการที่สำคัญภายหลังวันที่ในงบการเงิน สำหรับปี 2562 สิ้นสุดวันที่ 31 ธันวาคม 2562 และสำหรับปี 2561 สิ้นสุดวันที่ 31 ธันวาคม 2561 ซึ่งได้รับการตรวจสอบและสอบทานโดยผู้สอบบัญชีรับอนุญาต

(หน่วย : ล้านบาท)

	งวด 9 เดือน ปี 2563 (ปรับปรุง)	งวด 9 เดือน ปี 2563	ปี 2562	ปี 2561	ปี 2560
งบแสดงฐานะ การเงิน					
สินทรัพย์	168.77	109.35	167.68	170.03	176.15
หนี้สิน	21.78	13.58	25.17	26.13	27.83
ส่วนของผู้ถือหุ้น	146.99	95.78	142.52	143.90	148.32
งบกำไรขาดทุน					
รายได้จากการ ให้บริการ	10.70	10.70	28.94	39.80	30.06
ต้นทุนการให้บริการ	(11.86)	(11.86)	(34.20)	(42.11)	(37.51)
ขาดทุนขั้นต้น	(1.16)	(1.15)	(5.26)	(2.31)	(7.45)
รายได้อื่น	(47.59)	(47.59)	8.25	2.55	3.00
รายได้ทางการเงิน	(0.005)	(0.01)	0.04	0.02	0.04
ค่าใช้จ่ายในการขาย และบริหาร	(7.90)	(7.83)	(5.68)	(5.51)	(6.70)
ค่าใช้จ่ายภาษีเงินได้	11.21	9.84	1.03	0.93	2.17
กำไร(ขาดทุน) สุทธิ	(45.44)	(46.74)	(1.62)	(4.32)	(8.94)

หมายเหตุ: ผลการดำเนินงานงวด 9 เดือน ปี 2563 (ปรับปรุง) มาจากการประกอบธุรกิจผลิตและจำหน่ายยางแผ่นรมควัน และตั้งแต่เดือนเมษายน 2563 เป็นต้นไป PS ไม่มีการประกอบธุรกิจดังกล่าวหรือธุรกิจอื่นใด

ทั้งนี้ งบการเงินงวดเก้าเดือนปี 2563 ฉบับปรับปรุง เป็นการแสดงข้อมูลเพื่อให้เห็นถึงฐานะทางการเงินที่เหลือแต่รายการสินทรัพย์ที่สำคัญ ได้แก่ เงินสดและเงินฝากธนาคาร จำนวน 9.32 ล้านบาท และที่ดิน อาคาร และอุปกรณ์ จำนวน 144.56 ล้านบาท ของ PS ก่อนการทำรายการ

4.3 โครงการซื้อที่ดินพร้อมสิ่งปลูกสร้างที่ดินจาก ANV

บริษัทฯ จะซื้อที่ดินพร้อมสิ่งปลูกสร้าง (แบบปราศจากภาระผูกพัน) จำนวน 3 แปลงติดต่อกัน มีเนื้อที่รวม 34 ไร่ 1 งาน 0.7 ตารางวา ตั้งอยู่ที่ตำบลสำนักขาม อำเภอสะเตา จังหวัดสงขลา ซึ่งมีที่ดินส่วนหน้าติดกับถนนสาธารณะ โดยมีรายละเอียดของที่ดินและสิ่งปลูกสร้างดังต่อไปนี้

ที่ตั้งที่ดินพร้อมสิ่งปลูกสร้าง	เลขที่ 101 หมู่ที่ 3 ถนนปาดังเบซาร์ ตำบลสำนักขาม อำเภอสะเตา จังหวัดสงขลา
ขนาดของที่ดิน	ที่ดินจำนวน 3 แปลงติดต่อกัน เนื้อที่รวม 34 ไร่ 1 งาน 0.7 ตารางวา โดยมีเอกสารแสดงกรรมสิทธิ์ คือ โฉนดเลขที่ 38592 โฉนดเลขที่ 38593 และโฉนดเลขที่ 38594
ลักษณะของที่ดิน	ลักษณะรูปแปลงเป็นรูปหลายเหลี่ยม ระดับที่ดินมีความสูงเสมอระดับถนน
รายละเอียดของสิ่งปลูกสร้าง	อาคารโรงงานและสำนักงาน 2 ชั้น และสิ่งปลูกสร้างอื่นๆ
เจ้าของกรรมสิทธิ์ที่ดิน	ANV
สถานะของที่ดิน	ณ วันที่เปิดเผยสารสนเทศนี้ ที่ดินจำนวน 2 แปลง ติดจํานองกับธนาคารกสิกรไทย จำกัด (มหาชน) โดย ANV อยู่ระหว่างดำเนินการปลดจํานองกับธนาคาร โดยคาดว่าจะดำเนินการแล้วเสร็จภายในสิ้นเดือนพฤศจิกายน 2563 (ก่อนวันประชุมผู้ถือหุ้นของบริษัทฯ)

แผนภาพแสดงลักษณะของที่ดิน

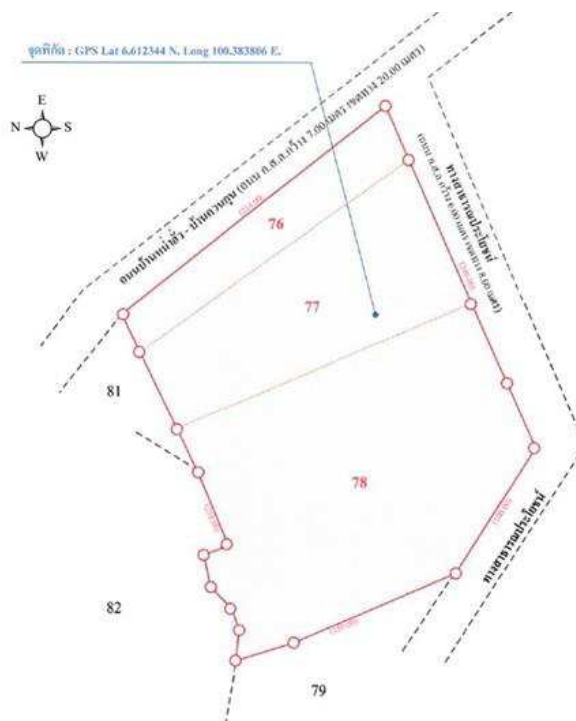

4.4 ธุรกรรมการซื้อขายที่ดินพร้อมสิ่งปลูกสร้างจาก STA

บริษัทฯ จะซื้อที่ดินพร้อมสิ่งปลูกสร้าง จำนวน 12 แปลง (แบบปราศจากภาระผูกพัน) มีเนื้อที่รวม 334 ไร่ 6.2 ตารางวา ตั้งอยู่ที่ตำบลเขาไชยราช อำเภอปะทิว จังหวัดชุมพร ซึ่งมีที่ดินส่วนหน้าติดกับถนนสาธารณะ โดยมีรายละเอียดของที่ดินและสิ่งปลูกสร้างดังต่อไปนี้

ที่ตั้งที่ดินพร้อมสิ่งปลูกสร้าง	ตำบลเขาไชยราช อำเภอปะทิว จังหวัดชุมพร
ขนาดของที่ดิน	ที่ดินจำนวน 12 แปลงติดต่อกัน (มีลำห้วยสาธารณประโยชน์และทางสาธารณประโยชน์คั่นระหว่างแปลง) เนื้อที่รวม 334 ไร่ 6.2 ตร.ว. โดยมีเอกสารแสดงกรรมสิทธิ์ คือ โฉนดที่ดินเลขที่ 26271, 26352, 26334, 26335, 16321, 27384, 26773, 26774, 27385, 26775, 26776, 27386
ลักษณะของที่ดิน	ลักษณะรูปแปลงเป็นรูปหลายเหลี่ยม เป็นที่ดินสวนปาล์ม ยังไม่ได้ถมระดับที่ดินใกล้เคียงระดับถนน
รายละเอียดของสิ่งปลูกสร้าง	อาคารโรงเก็บเศษยาง และสิ่งปลูกสร้างอื่นๆ พื้นที่ใช้สอยรวม 2,205.2 ตร.ม.
เจ้าของกรรมสิทธิ์ที่ดิน	STA
สถานะของที่ดิน	ปราศจากภาระผูกพัน

แผนภาพแสดงลักษณะของที่ดิน

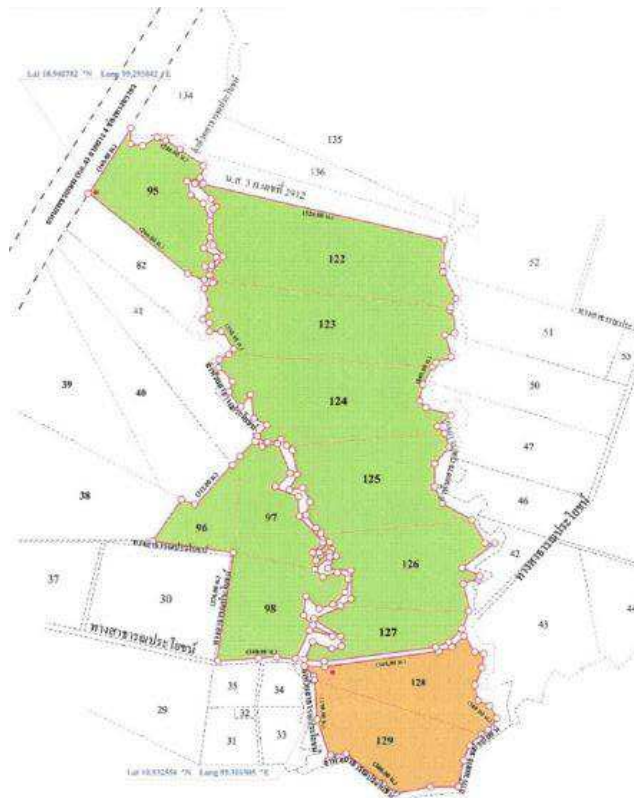

5. การกำหนดมูลค่ารวมของสิ่งตอบแทน มูลค่าสินทรัพย์ที่ซื้อขาย วิธีการชำระเงินและเงื่อนไขการเข้าทำรายการ

5.1 ธุรกรรมการซื้อหุ้นใน PSE

บริษัท จะเข้าซื้อหุ้นสามัญใน PSE จำนวน 419,996 หุ้น จาก STA และ จำนวน 80,000 หุ้น จาก RBL รวมเป็นจำนวนทั้งหมด 499,996 หุ้นคิดเป็นสัดส่วนร้อยละ 99.9992 ของจำนวนหุ้นที่มีสิทธิออกเสียงทั้งหมดของ PSE ในราคาซื้อขายรวมทั้งสิ้น 1,120,000,000 บาท โดยบริษัท จะดำเนินการชำระค่าหุ้นจำนวน 1,120,000,000 บาทเป็นเงินสดหรือเงินโอนทั้งจำนวน โดยผู้ขายจะส่งมอบตราสารการโอนหุ้นของ PSE ให้แก่บริษัท ในวันเดียวกัน

5.2 ธุรกรรมการซื้อหุ้นใน PS

บริษัท จะเข้าซื้อหุ้นสามัญใน PS จาก STA จำนวน 399,994 หุ้น คิดเป็นสัดส่วนร้อยละ 99.9985 ของจำนวนหุ้นที่มีสิทธิออกเสียงทั้งหมดของ PS ในราคาซื้อขายรวมทั้งสิ้น 147,000,000 บาท โดยบริษัท จะดำเนินการชำระค่าหุ้นจำนวน 147,000,000 บาทเป็นเงินสดหรือเงินโอนทั้งจำนวน โดยผู้ขายจะส่งมอบตราสารการโอนหุ้นของ PS ให้แก่บริษัท ในวันเดียวกัน

5.3 ธุรกรรมการซื้อที่ดินพร้อมสิ่งปลูกสร้างจาก ANV

บริษัท จะเข้าซื้อที่ดินพร้อมสิ่งปลูกสร้างจาก ANV จำนวน 3 แปลงติดต่อกัน โดยมีเนื้อที่รวม 34 ไร่ 1 งาน 0.7 ตารางวา ตั้งอยู่ที่ตำบลสำนักขาม อำเภอสะเตา จังหวัดสงขลา ในราคาซื้อขายทั้งสิ้น 69,210,000 บาท โดยบริษัท จะดำเนินการชำระค่าที่ดินและสิ่งปลูกสร้าง จำนวน 69,210,000 บาท เป็นเงินสดหรือเงินโอนทั้งจำนวน โดยจะชำระครั้งเดียวภายในวันโอนกรรมสิทธิ์ที่ดิน โดยผู้ซื้อและผู้ขายตกลงรับผิดชอบค่าธรรมเนียมการโอน ค่าอากรแสตมป์ ค่าภาษีธุรกิจเฉพาะ และภาษีต่างๆ ที่เกี่ยวกับการโอนที่ดินร่วมกันฝ่ายละครึ่ง

5.4 ธุรกรรมการซื้อที่ดินพร้อมสิ่งปลูกสร้างจาก STA

บริษัท จะเข้าซื้อที่ดินพร้อมสิ่งปลูกสร้างจาก STA จำนวน 12 แปลงติดต่อกัน โดยมีเนื้อที่รวม 334 ไร่ 6.2 ตารางวา ตั้งอยู่ที่ตำบลเขาไชยราช อำเภอปะทิว จังหวัดชุมพร ในราคาซื้อขายทั้งสิ้น 177,470,000 บาท โดยบริษัท จะดำเนินการชำระค่าที่ดินและสิ่งปลูกสร้างจำนวน 177,470,000 บาท เป็นเงินสดหรือเงินโอนทั้งจำนวน โดยจะชำระครั้งเดียวภายในวันโอนกรรมสิทธิ์ที่ดิน โดยผู้ซื้อและผู้ขายตกลงรับผิดชอบค่าธรรมเนียมการโอน ค่าอากรแสตมป์ ค่าภาษีธุรกิจเฉพาะ และภาษีต่างๆ ที่เกี่ยวกับการโอนที่ดินร่วมกันฝ่ายละครึ่ง

6. เกณฑ์ที่ใช้กำหนดมูลค่ารวมของสิ่งตอบแทน

6.1 ธุรกรรมการซื้อหุ้นใน PSE

บริษัท พิจารณามูลค่ารวมของสิ่งตอบแทนในราคา 1,120,000,000 บาท หรือคิดเป็นราคาหุ้นละ 2,240.02 บาท เป็นการกำหนดราคาซื้อขายที่มาจากผลการเจรจาตกลงระหว่างผู้ซื้อและผู้ขาย โดยบริษัท พิจารณาราคาซื้อขายจากวิธีการประเมินมูลค่าหุ้นที่เหมาะสม ด้วยวิธีคิดลดกระแสเงินสด (Discounted Cash Flow) ซึ่งที่ปรึกษาทางการเงิน บริษัท ออฟท์เอเชีย แคปิตอล จำกัด เป็นผู้นำเสนอต่อบริษัท โดยมีข้อมูลสรุป ดังนี้

- มูลค่าหุ้นของ PSE อยู่ระหว่าง 865 – 1,255 ล้านบาท หรือเท่ากับ 1,731 – 2,509 บาทต่อหุ้น
- อัตราคิดลด (WACC) อยู่ระหว่างร้อยละ 10.83 – 11.81
- ระยะเวลาในการประมาณการ 8 ปี 3 เดือน (ตั้งแต่วันที่ 1 ตุลาคม 2563 - ธันวาคม 2571)

ซึ่งวิธีการดังกล่าวเป็นวิธีการที่คำนึงถึงศักยภาพ และความสามารถในการทำกำไรของกิจการในอนาคต โดยมีสมมติฐานที่สำคัญ คือ ผลการดำเนินงานในอดีตย้อนหลัง ประมาณการเติบโตทางธุรกิจด้านการติดตั้งเครื่องจักร การก่อสร้างโรงงานผลิตถุงมือยาง รวมถึงงานบริการอื่นๆ เช่น การซ่อมบำรุง การดูแลรักษาเครื่องจักร เป็นต้น ทั้งนี้รายได้ส่วนใหญ่ของ PSE จะมาจากบริษัทฯ

6.2 ธุรกรรมการซื้อหุ้นใน PS

บริษัทฯ พิจารณามูลค่ารวมของสิ่งตอบแทนโดยวิธีพิจารณาจากมูลค่าตามบัญชีที่ได้ปรับปรุงแล้ว ซึ่งมีมูลค่า 146.99 ล้านบาท (ปรับปรุงรายการสินทรัพย์ที่มีการประเมินโดยผู้ประเมินราคาอิสระและการเคลื่อนไหวของรายการในงบดุลจนถึงวันที่ 10 พฤศจิกายน 2563)

ทั้งนี้ ราคาประเมินสินทรัพย์ประเภทที่ดินของ PS เนื้อที่รวม 89 ไร่ 2 งาน 94 ตารางวา ตั้งอยู่ที่ถนนสาย สะเดา-ป่าดงเบงชาร์ ตำบลสะเดา อำเภอสะเดา จังหวัดสงขลา มีรายละเอียดดังนี้

การประเมินมูลค่าที่ดิน

- ผู้ประเมิน: บริษัท ที่ปรึกษา เฟิร์สสตาร์ จำกัด ซึ่งเป็นบริษัทที่ได้รับความเห็นชอบในการประเมินมูลค่าทรัพย์สิน เพื่อวัตถุประสงค์สาธารณะสำหรับธุรกรรมในตลาดทุน จากสำนักงานคณะกรรมการกำกับหลักทรัพย์และตลาดหลักทรัพย์ (สำนักงาน ก.ล.ต.)
- วิธีการประเมิน: วิธีเปรียบเทียบข้อมูลตลาด (Market Comparison Approach)
- วันที่ประเมิน: 29 ตุลาคม 2563
- ราคาที่ประเมิน: 143,580,000 บาท
- วัตถุประสงค์การประเมิน: เพื่อวัตถุประสงค์สาธารณะ

6.3 ธุรกรรมการซื้อที่ดินพร้อมสิ่งปลูกสร้างจาก ANV

บริษัทฯ พิจารณามูลค่ารวมของสิ่งตอบแทนโดยวิธีเปรียบเทียบราคาประเมินโดยผู้ประเมินราคาอิสระ ทั้งนี้ราคาประเมินที่ดินพร้อมสิ่งปลูกสร้างมีรายละเอียดดังนี้

การประเมินมูลค่าที่ดินพร้อมสิ่งปลูกสร้าง

- ผู้ประเมิน: บริษัท ที่ปรึกษา เฟิร์สสตาร์ จำกัด ซึ่งเป็นบริษัทที่ได้รับความเห็นชอบในการประเมินมูลค่าทรัพย์สิน เพื่อวัตถุประสงค์สาธารณะสำหรับธุรกรรมในตลาดทุน จากสำนักงาน ก.ล.ต.
- วิธีการประเมินที่ดิน: วิธีเปรียบเทียบข้อมูลตลาด (Market Comparison Approach)
- วิธีการประเมินสิ่งปลูกสร้าง: วิธีคิดจากต้นทุนทดแทน (Depreciated Replacement Cost Approach)
- วันที่ประเมิน: 29 ตุลาคม 2563
- ราคาที่ประเมิน: 69,210,000 บาท
- วัตถุประสงค์การประเมิน: เพื่อวัตถุประสงค์สาธารณะ

6.4 ธุรกรรมการซื้อที่ดินพร้อมสิ่งปลูกสร้างจาก STA

บริษัทฯ พิจารณามูลค่ารวมของสิ่งตอบแทนโดยวิธีเปรียบเทียบราคาประเมินโดยผู้ประเมินราคาอิสระ ทั้งนี้ราคาประเมินที่ดินพร้อมสิ่งปลูกสร้างมีรายละเอียดดังนี้

การประเมินมูลค่าที่ดินพร้อมสิ่งปลูกสร้าง

- ผู้ประเมิน: บริษัท ที่ปรึกษา เพียร์สตาร์ จำกัด ซึ่งเป็นบริษัทที่ได้รับความเห็นชอบในการประเมินมูลค่าทรัพย์สิน เพื่อวัตถุประสงค์สาธารณะสำหรับธุรกรรมในตลาดทุน จากสำนักงาน ก.ล.ต.
- วิธีการประเมิน: วิธีเปรียบเทียบข้อมูลตลาด (Market Comparison Approach)
- วิธีการประเมินสิ่งปลูกสร้าง: วิธีคิดจากต้นทุนทดแทน (Depreciated Replacement Cost Approach)
- วันที่ประเมิน: 29 ตุลาคม 2563
- ราคาที่ประเมิน: 177,470,000 บาท
- วัตถุประสงค์การประเมิน: เพื่อวัตถุประสงค์สาธารณะ

7. ผลประโยชน์ที่คาดว่าจะได้รับจากการเข้าทำธุรกรรมของบริษัทฯ

ธุรกรรมการซื้อขายหุ้นใน PSE

บริษัทฯ มีแผนที่จะขยายกำลังการผลิตจากกำลังการผลิตปัจจุบันที่ 32,619 ล้านชิ้นต่อปี ไปสู่กำลังการผลิตประมาณ 70,000 ล้านชิ้นต่อปี ตามที่บริษัทฯ ได้เปิดเผยในหนังสือชี้ชวนของบริษัทฯ ซึ่งแผนดังกล่าวได้ถูกพิจารณาเร่งระยะเวลาการดำเนินการให้รวดเร็วขึ้น เพื่อรองรับความต้องการใช้ถุงมือยางที่มีสูงมาก ณ ปัจจุบัน โดยบริษัทฯ ตั้งเป้าหมายที่จะบรรลุกำลังการผลิตที่ 70,000 ล้านชิ้นต่อปีได้ภายในปี 2567 และ 100,000 ล้านชิ้นต่อปีภายในปี 2569 เป็นลำดับถัดไป ส่งผลให้บริษัทฯ ต้องมีการซื้อและติดตั้งเครื่องจักรเพิ่มเติมเป็นจำนวนมาก รวมทั้งต้องเข้าทำสัญญาต่างๆ ที่เกี่ยวข้องกับการขยายกำลังการผลิตดังกล่าว การที่บริษัทฯ เข้าทำธุรกรรมซื้อขายหุ้นใน PSE จะส่งผลให้บริษัทฯ สามารถบริหารและวางแผนการขยายกำลังการผลิตกับ PSE ซึ่งเป็นบริษัทที่มีความพร้อมและมีความเชี่ยวชาญในการออกแบบ ผลิต ติดตั้ง และบำรุงรักษาเครื่องจักรที่เกี่ยวข้องกับการผลิตถุงมือยาง อันจะส่งผลให้การขยายกำลังการผลิตของบริษัทฯ มีความคล่องตัวและมีประสิทธิภาพมากยิ่งขึ้น นอกจากนี้ ยังเป็นการจัดโครงสร้างและรักษาความลับและความเชี่ยวชาญในการออกแบบและติดตั้งเครื่องจักรในการผลิตถุงมือยางให้อยู่กับบริษัทฯ อย่างเหมาะสม นอกเหนือจากรายได้ดังกล่าว PSE ยังสามารถหารายได้เพิ่มเติมจากการให้บริการด้านเครื่องจักรอุปกรณ์ การซ่อมแซม การบำรุงรักษา ให้แก่บริษัทในกลุ่ม STA และบริษัทภายนอกเป็นรายได้เสริมอย่างต่อเนื่อง

ธุรกรรมซื้อขายหุ้นใน PS

บริษัทฯ มีแผนที่จะก่อสร้างโรงงานผลิตถุงมือยางแห่งใหม่ที่อำเภอสะเดา จังหวัดสงขลา ตามที่บริษัทฯ ได้เปิดเผยในหนังสือชี้ชวนของบริษัทฯ ในกรณีนี้ บริษัทฯ จึงต้องการที่ดินเพื่อเป็นที่ตั้งของโรงงานสาขาสะเดา ดังกล่าว ซึ่งเป็นพื้นที่ที่อยู่ในเขตพัฒนาเศรษฐกิจพิเศษจังหวัดสงขลาที่ได้รับยกเว้นภาษีเงินได้นิติบุคคลสิทธิพิเศษอื่นๆ จากคณะกรรมการส่งเสริมการลงทุน (BOI) เพิ่มเติมมากกว่าพื้นที่ทั่วไป การเข้าทำธุรกรรมซื้อขายหุ้นใน PS จะทำให้บริษัทฯ สามารถควบคุม PS และใช้ประโยชน์จากที่ดินของ PS เพื่อก่อสร้างโรงงานสาขาสะเดาได้ โดยหลังจากที่บริษัทฯ ได้มาซึ่งหุ้นสามัญของ PS แล้วนั้น PS จะยังคงดำรงสถานะเป็นบริษัทต่อไปในระยะเวลาอย่างน้อย 3-5 ปี แต่ไม่ได้ดำเนินการใดๆ ซึ่งบริษัทฯ จะเช่าที่ดินซึ่งยังเป็นกรรมสิทธิ์ของ PS เพื่อใช้ในการก่อสร้างโรงงานผลิตถุงมือยางสาขาสะเดา หลังจากนั้นบริษัทฯ จะพิจารณาตามความเหมาะสมว่าจะดำเนินการกับ PS อย่างไรต่อไป โดยพิจารณาจากค่าใช้จ่าย โอกาสทางธุรกิจ และผลกระทบต่างๆ ที่อาจมีเพื่อใช้ในการประกอบการตัดสินใจ

จากแผนการขยายกำลังการผลิตที่บริษัทฯ ได้เปิดเผยในหนังสือชี้ชวนแล้วนั้น บริษัทฯ จะแบ่งดำเนินการก่อสร้างโรงงานผลิตถุงมือยางที่อำเภอสะเดา จังหวัดสงขลา จำนวน 2 แห่ง ได้แก่ (1) โรงงานผลิตถุงมือยาง

สาขาสะเดา 1 บนที่ดินของ PS ที่จะขออนุมัติจากที่ประชุมวิสามัญผู้ถือหุ้นในคราวนี้ และ (2) โรงงานผลิตถุยมืออย่างสาขาสะเดา 2 บนที่ดินเป็นกรรมสิทธิ์ของบริษัทฯ (จากการเข้าซื้อที่ดินจากกรรมการและบุคคลที่เกี่ยวข้องกัน ตามที่ได้มีการเปิดเผยสารสนเทศต่อตลาดหลักทรัพย์แห่งประเทศไทย เมื่อวันที่ 25 สิงหาคม 2563) ที่จะเชื่อมต่อกับที่ดินของ ANV ซึ่งเป็นพื้นที่สำหรับสนับสนุนโครงการขยายกำลังการผลิตของโรงงานสาขาสะเดา 1 และ 2 ข้างต้น

ทั้งนี้ การก่อสร้างโรงงานถุยมือภายหลังการเข้าซื้อหุ้นใน PS จะเป็นการลงทุนโดยบริษัทฯ เอง (มิใช่การลงทุนภายใต้ PS) เนื่องจากเป็นการประหยัดเวลาและค่าใช้จ่ายอันเกี่ยวกับการขอใบอนุญาตทางการแพทย์ต่างๆ ในการเป็นผู้ผลิตและจำหน่ายถุยมือในประเทศต่างๆ

แผนภาพโดยสังเขปแสดงที่ตั้งโครงการสาขาสะเดา

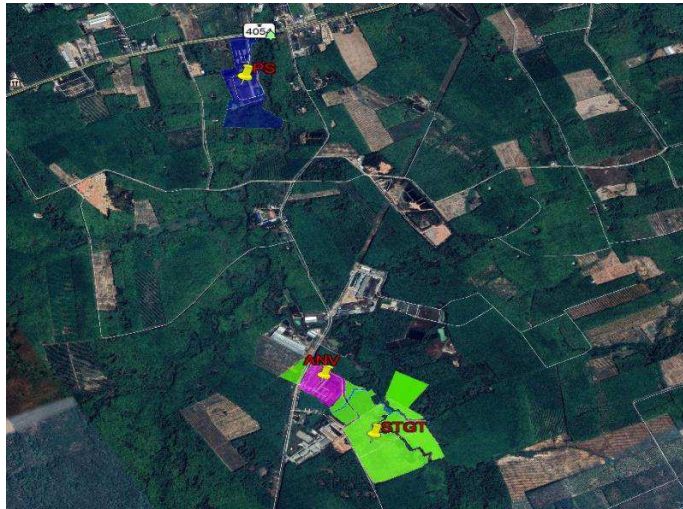

ทั้งนี้ สาเหตุที่ผู้ขายขายหุ้นสามัญใน PS ให้แก่บริษัทฯ เนื่องจากการประหยัดต้นทุนของการซื้อขายมากกว่าการขายที่ดินพร้อมสิ่งปลูกสร้างของ PS ให้แก่บริษัทฯ

ธุรกรรมการซื้อที่ดินพร้อมสิ่งปลูกสร้างจาก ANV และธุรกรรมการซื้อที่ดินพร้อมสิ่งปลูกสร้างจาก STA

บริษัทฯ มีแผนที่จะก่อสร้างโรงงานผลิตถุยมืออย่างแห่งใหม่ที่อำเภอสะเดา จังหวัดสงขลา และอำเภอปะทิว จังหวัดชุมพร ตามที่บริษัทฯ ได้เปิดเผยในหนังสือชี้ชวนของบริษัทฯ โดยการเข้าทำธุรกรรมการซื้อที่ดินพร้อมสิ่งปลูกสร้างจาก ANV และธุรกรรมการซื้อที่ดินพร้อมสิ่งปลูกสร้างจาก STA จะทำให้บริษัทฯ ได้กรรมสิทธิ์ในที่ดิน และสามารถใช้ที่ดินดังกล่าวเป็นที่ตั้งของโรงงานสาขาสะเดา และสาขาชุมพรเพื่อขยายและสนับสนุนการขยายกำลังการผลิตต่อไปได้ตามแผนของบริษัทฯ ซึ่งมีที่ตั้งใกล้กับแหล่งวัตถุดิบ สะดวกต่อการขนส่ง โดยเฉพาะที่อำเภอสะเดา จังหวัดสงขลา ซึ่งตั้งอยู่ใกล้แหล่งวัตถุดิบและแหล่งพลังงานสำคัญที่ใช้ในการผลิตของบริษัทฯ ได้แก่ น้ำยางข้นและไม้พิน อีกทั้ง ถือเป็นพื้นที่ที่อยู่ในเขตพัฒนาเศรษฐกิจพิเศษจังหวัดสงขลาซึ่งได้รับยกเว้นภาษีเงินได้นิติบุคคลสิทธิพิเศษอื่นๆ จากคณะกรรมการส่งเสริมการลงทุน (BOI) เพิ่มเติมมากกว่าพื้นที่ทั่วไป และใกล้ด่านพรมแดนสะเดา ซึ่งเป็นทางออกไปยังท่าเรือปีนัง ประเทศมาเลเซียได้ ทั้งนี้ บริษัทฯ ได้ดำเนินการสำรวจที่ดินของบุคคลอื่นในอำเภอสะเดา จังหวัดสงขลา และอำเภอปะทิว จังหวัดชุมพรแล้ว บริษัทฯ ไม่พบที่ดินที่มีขนาดใหญ่และตั้งอยู่ในทำเลที่เหมาะสมในการตั้งโรงงานของบริษัทฯ เท่ากับที่ดินของ ANV และ STA

ทั้งนี้ สิ่งปลูกสร้างที่มาพร้อมกับที่ดินของ ANV นั้น ยังสามารถใช้ประโยชน์ต่อเนื่องทั้งส่วนของโรงงานและอาคารสำนักงาน รวมถึงบ้านพักพนักงานและคนงาน ซึ่งอาจจะมีการปรับปรุงสิ่งปลูกสร้างดังกล่าวเพิ่มเติมตามความเหมาะสมและการใช้งานในอนาคต แต่ในส่วนของสิ่งปลูกสร้างที่ได้มาพร้อมกับที่ดินของ STA นั้น บริษัทฯ จะดำเนินการทุบและปรับพื้นที่ เพื่อใช้พื้นที่ดังกล่าวในการก่อสร้างโรงงานผลิตถุงมือยาง พร้อมทั้งบ่อบำบัดน้ำเสีย พื้นที่จัดเก็บไม้พื้นที่จะใช้เป็นเชื้อเพลิง และบ้านพักของพนักงานและคนงาน ตามมาตรฐานการก่อสร้างโรงงานผลิตถุงมือยางของบริษัทฯ

8. แหล่งเงินทุนที่ใช้และความพอเพียงของเงินทุนหมุนเวียน

บริษัทฯ จะใช้เงินทุนภายในของบริษัทฯ ในการชำระเป็นค่าตอบแทนสำหรับธุรกรรมการเข้าซื้อหุ้นใน PSE และบริษัทฯ ใช้เงินที่ได้จากการออกและเสนอขายหุ้นสามัญต่อประชาชนทั่วไปเป็นครั้งแรก (IPO) มาใช้ชำระเป็นค่าตอบแทนสำหรับธุรกรรมการซื้อหุ้นใน PS ธุรกรรมการซื้อที่ดินพร้อมสิ่งปลูกสร้างจาก ANV และธุรกรรมการซื้อที่ดินพร้อมสิ่งปลูกสร้างจาก STA ซึ่ง ณ วันที่ 30 กันยายน 2563 บริษัทฯ มีเงินสดคงเหลือรวมจำนวน 16,295 ล้านบาท ทั้งนี้ บริษัทฯ คาดว่าการชำระราคาจะไม่ส่งผลกระทบต่อสภาพคล่องและเงินทุนหมุนเวียนของบริษัทฯ เนื่องจาก บริษัทฯ มีเงินสดและกระแสเงินสดจากการดำเนินงานเพียงพอ

9. บุคคลที่เกี่ยวข้องกันและลักษณะขอบเขตของส่วนได้เสีย

บุคคลที่เกี่ยวข้องกันและลักษณะขอบเขตของส่วนได้เสียของบุคคลที่เกี่ยวข้องกันมีรายละเอียดตามข้อ 2 ข้างต้น

ในการนี้ กรรมการที่มีส่วนได้เสีย 4 ท่าน คือ นายไววุฒิ สินเจริญกุล นายกิตติชัย สินเจริญกุล นายวิทย์นาค สินเจริญกุล และนายวีรสิทธิ์ สินเจริญกุล ไม่ได้เข้าร่วมประชุมและไม่มีสิทธิออกเสียงลงคะแนนในวาระที่เกี่ยวข้องกับธุรกรรมการซื้อหุ้นใน PSE ธุรกรรมการซื้อหุ้นใน PS และธุรกรรมการซื้อที่ดินพร้อมสิ่งปลูกสร้างจาก STA

10. ความเห็นของคณะกรรมการบริษัทเกี่ยวกับการตกลงเข้าทำรายการ

ที่ประชุมคณะกรรมการบริษัท (ไม่รวมกรรมการที่เป็นผู้มีส่วนได้เสีย) ได้พิจารณาแล้วมีความเห็นว่าการเข้าทำรายการในครั้งนี้มีความเหมาะสมผลและเป็นไปเพื่อประโยชน์สูงสุดของบริษัทฯ เนื่องจากธุรกรรมการซื้อหุ้นใน PSE จะส่งผลให้บริษัทฯ สามารถบริหารและวางแผนการขยายกำลังการผลิตกับ PSE ซึ่งเป็นบริษัทที่มีความพร้อมและมีความเชี่ยวชาญในการออกแบบ ผลิต ติดตั้ง และบำรุงรักษาเครื่องจักรที่เกี่ยวข้องกับการผลิตถุงมือยางมากกว่าการที่บริษัทฯ เข้าซื้อหุ้นในบริษัทเครื่องจักรอื่นซึ่งเป็นบุคคลภายนอกซึ่งไม่มีความเชี่ยวชาญเรื่องเครื่องจักรที่เกี่ยวข้องกับการผลิตถุงมือยางเทียบเท่า PSE

นอกจากนี้ ธุรกรรมการซื้อหุ้นใน PS ธุรกรรมการซื้อที่ดินพร้อมสิ่งปลูกสร้างจาก ANV และธุรกรรมการซื้อที่ดินพร้อมสิ่งปลูกสร้างจาก STA จะส่งผลให้บริษัทฯ สามารถเข้าใช้ประโยชน์ในที่ดินที่อำเภอสะเดา จังหวัดสงขลา และอำเภอปะทิว จังหวัดชุมพร เพื่อใช้ในการก่อสร้างและดำเนินการของโรงงานผลิตถุงมือยางแห่งใหม่ของบริษัทฯ ซึ่งที่ดินข้างต้นเป็นที่ดินที่ตั้งอยู่ในทำเลที่มีความเหมาะสม มีที่ตั้งใกล้กับแหล่งวัตถุดิบ และสะดวกต่อการคมนาคมขนส่ง โดยเฉพาะที่อำเภอสะเดา จังหวัดสงขลา ซึ่งตั้งอยู่ใกล้แหล่งวัตถุดิบและแหล่งพลังงานสำคัญที่ใช้ในการผลิตของบริษัทฯ ได้แก่ น้ำยางข้นและไม้พื้น อีกทั้ง ถือเป็นพื้นที่ที่อยู่ในเขตพัฒนาเศรษฐกิจพิเศษจังหวัดสงขลาซึ่งได้รับยกเว้นภาษีเงินได้นิติบุคคลสิทธิพิเศษอื่นๆ จากคณะกรรมการส่งเสริมการลงทุน (BOI) เพิ่มเติมมากกว่าพื้นที่ทั่วไป และใกล้ด่านพรมแดนสะเดา ซึ่งเป็นทางออกไปยังท่าเรือปีนัง ประเทศมาเลเซียได้ ทั้งนี้ บริษัทฯ ได้ดำเนินการสำรวจที่ดินของบุคคลอื่นในอำเภอสะเดา จังหวัดสงขลา และอำเภอปะทิว จังหวัดชุมพรแล้ว บริษัทฯ ไม่พบที่ดินที่มีขนาดใหญ่และตั้งอยู่ในทำเลที่เหมาะสมในการตั้ง

โรงงานของบริษัทฯ เทียบเท่าทรัพย์สินของบุคคลที่เกี่ยวข้องกัน อีกทั้ง ได้พิจารณาแล้วเห็นว่าราคาซื้อขายหุ้นสามัญ PSE เป็นราคาที่คิดคำนวณตามวิธีการที่ที่ปรึกษาทางการเงินนำเสนอ คือ วิธีคิดลดกระแสเงินสด ซึ่งมีการกำหนดสมมติฐานสอดคล้องกับผลการดำเนินงานในอดีตของ PSE และมีผลการดำเนินงานในอนาคตที่มีสมมติฐานสอดคล้องกับแผนการขยายกำลังการผลิตและการให้บริการด้านต่างๆ แก่บริษัทฯ โดยมีมูลค่าการประเมินราคาที่เหมาะสมตามวิธีการคำนวณ ดังนั้น คณะกรรมการบริษัทมีความเห็นว่าการกำหนดราคาซื้อขายดังกล่าวเป็นราคาที่เหมาะสม และเป็นประโยชน์ต่อบริษัทฯ

ในส่วนของราคาซื้อขายหุ้นสามัญและที่ดินพร้อมสิ่งปลูกสร้างดังกล่าวมีความเหมาะสม โดยราคาที่ดินและสิ่งปลูกสร้างเป็นไปตามราคาประเมินตามมูลค่าตลาดตามการประเมินมูลค่าที่ดินและสิ่งปลูกสร้างที่จัดทำโดยผู้ประเมินราคาอิสระ

11. ความเห็นของคณะกรรมการตรวจสอบหรือกรรมการบริษัทที่แตกต่างจากความเห็นของคณะกรรมการบริษัท

-ไม่มี-